京城日報 夕刊 十一月十日（木）

內地土產には 京菓の[illegible]飴

聖旨を奉體して
民心作興の大進軍

二千萬民を動員し 國民精神を作興
大詔渙發の佳き日を期して けふ・一齊に大進軍

總督府では刻下の難局に鑑みて農山漁村の振興運動と相俟つて、國民精神作興に關する詔書渙發の記念日である十一月十日を中心として、大に一般社會民心の振作と更張運動とを起すことゝなり、先般政務總監より其の施設要項に關して各道知事に通牒すると同時に、總督より左の如き聲明を發して全鮮二千萬民衆に呼びかけることゝなり、本十日には總督府を初め各所屬官署、學校教化團體、銀行會社、商店等一齊に詔書の捧讀式を擧行した、この記念すべき日、本府に於ては午前十時鳴り響くサイレンを合圖に職員二千余名二階大ホールに參集、絢爛たる大理石の上には縣崖咲きの黃菊白菊が飾られて佳き記念日に相應しい和やかな空氣に包まれ、定刻今井田政務總監詔書を捧讀、次で林學務局長は總督の聲明書を朗讀、それより政務總監一場の訓辭を述べ、難局に處する國民の覺悟と精神の振作に就て說くところあつた、尚この日十日より十四日に亘つて全鮮總動員の下に精神作興の一大運動は開始せられた、又この日を楔機として今後毎年十一月十日を中心に、數日間を民心作興期間として特に敎化運動を強調することになつた

宇垣總督の聲明

大正十二年十一月十日畏くも　先帝時局を御軫念遊ばされ國民精神振作更張に關する大詔を下し國家興隆の道を示し給ひてより、國民一般夙夜相警め相勵まし協翼罷勉只管聖旨に副ひ奉らんことを期したり

然れども積年の弊風は一朝にして之を改むること難く、世態の變遷は徒に衆俗を驅つて輕佻浮華に趨かしめ、思想の傾向は動もすれば人心を昏迷せしむ、若し如上の趨勢に委ねんか社會の習俗頽廢して遂に節制の加へ難きに至るなきを保せず、而も一面對外の形勢は日を逐ふて緊張の度を加へ產業の不振、財界の不況は依然として生活を脅し安定を缺くの狀況に在り

是正に朝野翕然として顧み躍然として起ち、協心戮力民風を作興し、民力を涵養し以て難局の打開を策し國運の發展を圖るべきの秋なり、予は此の際內鮮一體官民相率ゐて深く叙上の情勢に鑑み、世界に於ける東亞民族の立場と、日本國民の使命と、竝朝鮮自體の眞價とを自覺すると共に、奢侈安逸の陋習を破り、勤儉力行の美風を起し、克く困難に耐へ窮乏を忍び、緊張努力自ら任ずる所ありて始めて能く時局に善處し更生の域に達し得べきことを信じ、國民精神振作に關する大詔渙發の記念日を楔機として、克己自制業務に勵み無爲徒食を斥け、惰風を一掃して齊しく規律節制ある生活に入り、質實剛健國家の隆運に貢獻し以て　聖旨に副ひ奉らんことを切望して已まざるなり

昭和七年十一月十日　朝鮮總督　宇垣一成

詔書捧讀式

朕惟フニ國家興隆ノ本ハ國民精神ノ剛健ニ在リ之ヲ涵養シ之ヲ振作シテ以テ國本ヲ固クセサルヘカラス是ヲ以テ先帝意ヲ教育ニ留メサセラレ國體ニ基キ淵源ニ遡リ皇祖皇宗ノ遺訓ヲ掲ケテ其ノ大綱ヲ昭示シタマヒ後又臣民ニ詔シテ忠實勤儉ヲ勸メ信義ノ訓ヲ申ネテ荒怠ノ誡ヲ垂レタマヘリ是レ皆道德ヲ尊重シテ國民精神ヲ涵養振作スル所以ノ洪謨ニ非サルナシ爾來趨向一定シテ效果大ニ著レ以テ國家ノ興隆ヲ致セリ朕即位以來夙夜兢兢トシテ常ニ紹述ヲ思ヒシニ俄ニ災變ニ遭ヒテ憂悚交〻至レリ

輓近學術益〻開ケ人智日ニ進ム然レトモ浮華放縱ノ習漸ク萌シ輕佻詭激ノ風モ亦生ス今ニ及ヒテ時弊ヲ革メスムハ或ハ前緒ヲ失墜セムコトヲ恐ル況ヤ今次ノ災禍甚タ大ニシテ文化ノ紹復國力ノ振興ハ皆國民ノ精神ニ待ツヲヤ是レ實ニ上下協戮振作更張ノ時ナリ振作更張ノ道ハ他ナシ先帝ノ聖訓ニ恪遵シテ其ノ實效ヲ擧クルニ在ルノミ宜ク教育ノ淵源ヲ崇ヒテ智德ノ竝進ヲ努メ綱紀ヲ肅正シ風俗ヲ匡勵シ浮華放縱ヲ斥ケテ質實剛健ニ趨キ輕佻詭激ヲ矯メテ醇厚中正ニ歸シ人倫ヲ明ニシテ親和ヲ致シ公德ヲ守リテ秩序ヲ保チ責任ヲ重シ節制ヲ尚ヒ忠孝義勇ノ美ヲ揚ケ博愛共存ノ誼ヲ篤クシ入リテハ恭儉勤敏業ニ服シ產ヲ治メ出テテハ一己ノ利害ニ偏セスシテ力ヲ公益世務ニ竭シ以テ國家ノ興隆ト民族ノ安榮社會ノ福祉トヲ圖ルヘシ朕ハ臣民ノ協翼ニ賴リテ彌〻國本ヲ固クシ以テ大業ヲ恢弘セムコトヲ冀フ爾臣民其レ之ヲ勉メヨ

御名御璽　攝政名

大正十二年十一月十日

【上】京畿道で頒布した詔書寫しを謹寫【中】本府に於ける詔書捧讀式（壇上は今井田總監訓示中）【下】朝鮮神宮廣場に於ける京城府の詔書捧讀式（壇上は井上府尹詔書捧讀中）

朝霧深き神域で 詔書捧讀式擧行
神宮廣場を埋め盡した 京城府民の作興運動

國民精神作興に關する大詔渙發の聖旨を記念すべく、京城府民心作興運動の第一日たる今十日の詔書捧讀式は、朝霧深き朝鮮神宮神域廣場に於ていとも嚴かに執行されたが、午前六時半

府 民の眠りを破るサイレンの響きと共に參列者が續々と詰めかけ、さしもに廣き神域も忽ちにして埋るゝばかりの盛觀を呈した

參列者は今井田政務總監始め各局部長、川島軍司令官外多數の將星、松本京畿道知事、井上京城府尹その他官民團體、現役在鄉軍人團、青訓所員、青少年團、內鮮男女中小學校生徒、一般參列者等一萬七千名を算し、神宮神域未曾有の盛觀である

式 は煙火の合圖と共に[illegible]に始まり、井上府尹の玉串奉奠で一同拜禮をなし、朗朗たる喇叭の音と共に國旗掲揚を行ひ、次いで天地をゆるがすばかりの君が代合唱の後井上府尹神前に進み出て詔書を捧讀、今井田總監の民心作興、自力更生の[illegible]あり、井上府尹の[illegible]あり、松本知事の[illegible]で天皇陛下萬歲を三唱し

折 柄の朝暾を浴びて[illegible]意義深き詔書捧讀式を終了した時に午前七時二十五分

詔書捧讀式

國民精神作興詔書渙發記念日を期して、市內各官廳學校では本日左の如く詔書捧讀式を行つた

遞信局　午前十時保險[illegible]に於て局內全員[illegible]本遞信局長詔書を捧讀、次いで總督の聲明書の朗讀を行つた

鐵道局　鐵道局における民心作興運動はその第一日たる十日午前十時より本局において、其他各事務所、工場、醫院、各驛、保線、機關、列車、檢車、通信各區とも一齊に詔書捧讀式を擧行し、總督の聲明書を朗讀し、民心作興に關する通牒施設要項を印刷して各所に配布し、又ポスターを作つて配布し、列車內公衆ポスターを貼り全線にわたつて一齊に精神作興の運動をなすことゝなつた

專賣局　專賣局では十日午前十時職員一同參集の上、同局會議室に於て國民精神作興に關する詔書の捧讀式を擧行した

京畿道廳　京畿道廳では十一月十日午前十時職員一同會議室に參集、松本知事が、國民精神作興に關する詔書を捧讀した後、ついで總督の聲明を朗讀した後、一場の訓示を與へ[illegible]式を終へた

京城三法院　京城地方法院、覆審法院、高等法院では午前十時廳內會議室に三法院の判檢事以下全員整列、深澤高等法院長詔書の捧讀式を行ひ、總督の聲明書を朗讀した

各學校　京城帝國大學外市內諸學校では午前十時各々講堂にて全學生整列、總長學校長が詔書捧讀式を行ひ、總督聲明を朗讀、終つて一場の訓示を爲し式後夫々朝鮮神宮に參拜した

山口政友幹事長 首相訪問協議

【東京電話】政友會の山口幹事長は九日午後四時半首相を訪問し、今日の幹部會議で決定した內容につき、政友會として今後の態度につき協議して午後五時半辭去した

四十二州を席卷し ル氏壓倒的勝利
得票數も殆ど判明す

【ニューヨーク九日發電】米大統領選擧の結果は選擧人總數五百三十一名中、ルーズヴェルト氏四百七十二名、フーヴァ氏五十九名で、州別にすれば四十八州中ルーズヴェルト氏は四十二州を席卷し、フーヴァ氏は六州を得たのみで空前の壓倒的勝利に終つた、尚得票數も殆ど全部判明したが、九日午後五時五十分までの結果は左の如くである

ルーズヴェルト　一六、五三九、〇〇〇票
フーヴァ　一一、九四七、〇〇〇票
トマス　三五九、〇〇〇票

ルーズヴェルト氏

ガ氏副大統領當選確實

【ニューヨーク九日發電】副大統領民主黨候補ガーナー氏も、ルーズヴェルト氏と轡を揃へ壓倒的大勝による當選確定した

今回の投票は 自由主義の發露
ルーズベルト氏演說

【ニューヨーク九日發電】ルーズベルト氏は九日ラヂオにより全米に左の如く演說した

今回の投票は黨派關係以上の意義を持つもので、實に全米國民のリベラリズムの發露であると共に全國民間に將來に對する確固たる自信あることを示すものである、予は此の明確なる委任を決して忘れぬことを諸君に宣誓する、予は景氣回復の大事業を遂行するに當り飽く迄國民諸君の援助を願つて止まない

ルーズベルト氏 フ氏に謝電

【ニューヨーク九日發電】フーヴァ氏の祝電を受けたルーズベルト氏は直にフ氏に謝電を送ると共に、副大統領に當選したガーナー氏に對して

閣下が重要な公務に就く機會を得られたことを賀ぶ

との祝電を發した

下院でも民主黨 絕對過半數

【ニューヨーク九日發電】アメリカ東部標準時九日午前九時五十分（日本時間九日午後十一時五十分）現在における開票の結果によれば下院においても民主黨はすでに二百十五票を得て二百十八票の絕對過半數は殆んど確實となつた

上院外交委員長 更迭の模樣

【ワシントン九日發電】今次の選擧の結果民主黨は議會に上院に於ける多數を獲得することゝなつたので、現上院外交委員長ボーラー氏（共和黨）は當然更迭を見る譯であるが、後任はヴージニア州選出のクラウド・スワンソン氏が選ばれる筈

新閣員の顏觸 兩三日中決定

【ガルフポート（ミシシッピー州）九日發電】當地出身の合衆國上院議員（民主黨）ハリソン氏は、次期大統領に當選したルーズヴェルト氏の新閣員の顏觸れは兩三日中に決すべしと聲言した

復活額割當率で 陸海兩省讓らず
九日夜は激論となる 改めて協議會を開催

【東京電話】兵備改善費、國防充實の爲に豫算要求された九千萬圓の割當について、陸軍省の小野寺經理局長、大內主計課長、山下軍事課長らは九日午後八時二十分海軍省に至り次官室において藤田海軍次官、加藤經理局長、寺島軍務局長らと會見、陸軍側は陸軍七千萬圓、海軍二千萬圓の割當てを主張し、海軍側は海軍三千萬圓陸軍六千萬圓說を主張し兩省讓らず、協議は午後十時二十分まで二時間にわたつて兩者の間に押問答をかされ、激論となり結局結論を見出だし得ず、遂に兩者の交涉はまとまらず、兩省はそれぞれ考慮の上あらためて協議を開くことゝなつた

復活割當額 漸く解決す
陸軍側は五千萬圓 海軍四千五百萬圓

【東京電話】陸海軍復活要求の割當に關し、十日朝來柴田主計局長は荒木陸相、大角海相其の他と打合せ奔走の上 天皇陛下[illegible]柳川陸軍、藤田海軍兩次官を招き三省會談の結果、更に黑田大藏次官をも加へ種々協議の結果、陸海軍復活額を九千五百萬圓とし、其の割當を左の如く決しさしもの難問題も漸く解決するに至つた

陸軍兵備改善費　五千萬圓
海軍兵備改善費　四千五百萬圓

豫定を變へて 總督神戸下車
阪神國道をドライヴ

【神戸電報】大演習陪觀のため九日夜八時卅分下關發富士號で大阪に向つた宇垣總督は、安井秘書官、西龜中佐等を帶同、十日午前六時五十五分、神戸驛着と共に豫定を急遽變更して同驛で下車、直に自動車でまづ湊川神社に參拜をすませ、阪神國道をドライヴして大阪に向ひ同市西區木綿町の大野屋西別邸に落ついた、なほ同邸の夫人は神戸で總督と別れ、[illegible]山に赴き新後其上の豫定である

總督談～【神戸十日發電】最近また自分の政界入りがかれこれ噂されてゐるが、そんなことは夢にも考へてゐない、自分の身邊をつけ狙ふものがあるといふが自分は何も狙はれる譯はないではないか、この好々爺の俺を狙ふなんて穩やかでないか

寫眞を獻上 國境警備狀況

【神戸電報】宇垣總督は今回國境警備狀況の寫眞を携へてゐるが、これは天皇陛下に獻上する筈で拜謁を賜はつた折は國境警備の狀況について委曲奏上すると

林財務局長 十二日夜發東上

林財務局長は總督府の八年度豫算案を携行、中央と折衝する爲め十二日午後十時半京城發東上する

滿洲國實業團 今朝發東上

九日朝入城した滿洲國訪日實業文化視察團一行十八名は、九日夜は今井田政務總監官邸における晚餐會に臨み朝鮮ホテルに一泊し、十日午前十時京城驛發特急にて官民多數の見送りを受け林局長以下元氣にて東上した

八

◇中野國際通運社長　十三日夜入城
◇坂松友光子（貴族院議員）九日頃大邱より入城、朝鮮ホテルへ
◇中井一夫氏（代議士）滯城中の處十日午前十時京城驛發歸東
◇水田司計課長　豫算折衝のため九日夜十時半東上
◇依田四郎氏（步兵第卅八旅團長陸軍少將）十日朝本社來訪

あすの天氣（11）

大陸高氣壓は黃河流域から朝鮮及び本邦西部に擴つてゐるがその勢は弱く半島附近の氣壓配置は稍々不安定である全鮮一般に天氣は良く氣溫は昨朝より五度內外下つた明日は天氣は良く朝は寒い

豫報　晴一時曇
十日正午　九、九（五）
九日最低　七、〇（五）

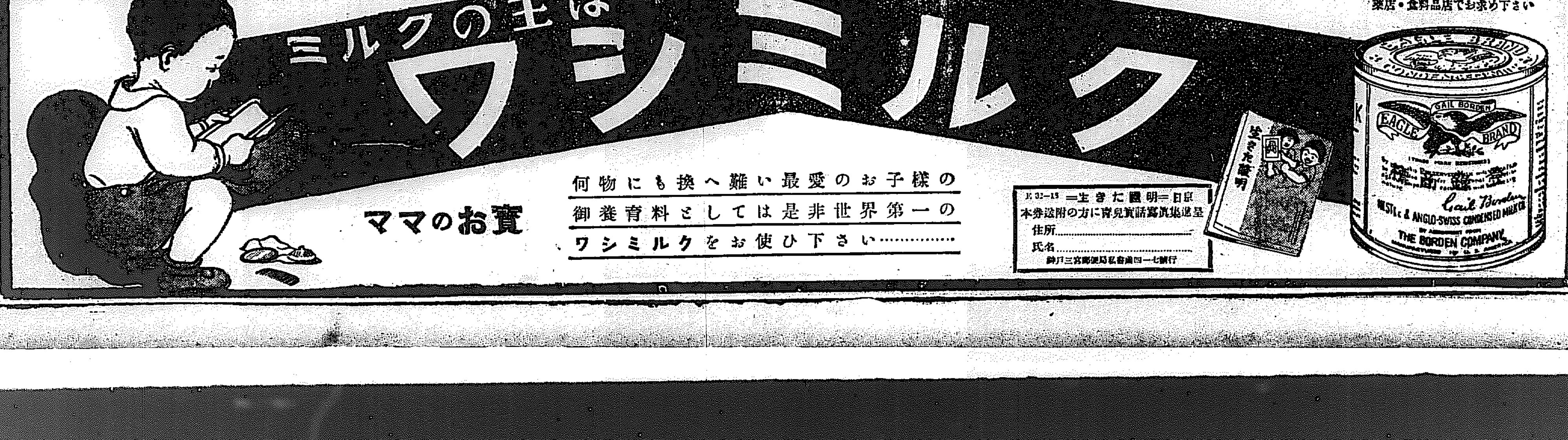

大元帥陛下
劍璽を捧じ御統監に御發輦
陸軍特別大演習

【東京電話】大元帥陛下には明十一日より秋晴れ輝き河内、大和の野に展開される陸軍特別大演習御統監の爲め仰せ出の如く十日東京御發輦、劍璽を捧じさせ給ひて演習地に向はせられた晩秋の晴渡む此日　大元帥陛下には嚴々たる御軍裝に大勲位副章御佩用の御輿大る御英姿にて奈良侍從武官長御陪乘、牧野内府、一木宮相、鈴木侍從長、大金行幸主任官等二十七名の御近者供奉の自動車鹵簿を打たせられて午前七時十分宮城御出門、御の行幸通路を御列車驛に、市民の奉送裡に東京驛御着、東京驛頭には御在京各皇族殿下、齋藤首相以下各國務大臣、倉富樞府議長以下各顧問官、前官禮遇、親任官、陸海軍大將、香取東京府知事、永田市長、藤沼警視總監等文武官奉迎申し上げ　陛下には諸員に一々御會釋を賜ひつつ新井東驛長、井關侍從の御先導、寶劍捧持の久松侍從、神璽捧持の小出侍從を前後に御車寄せよりホームに玉歩を運ばせられて御召車に乘御、儀仗の君が代吹奏裡に森嚴を極むるうちを同七時二十分御召列車はすべるが如くホームを離れて　陛下には一路大本營の大阪に向はせられた

御召列車は途中數驛御停車の上同日午後四時二十五分大阪驛御着陛下には直ちに第四師團司令部内の大本營に入御遊ばされるが十一、十二、十三の三日間親しく演習を御統監、十四日觀兵式、陪觀、十五日桃山御陵御參拜、十六日は市内御巡幸、かくて一週日に亙る御駐蹕を終へさせられて十七日還幸の途に就かせられる御豫定である

一々重臣に御會釋を賜ふ

【東京電話】天皇陛下には御豫定の如く十日御西下あらせられたが東京驛プラットホームに整列　陛下を奉送申上げた山本大勲位、倉富樞府議長、清浦伯等重臣に一々御會釋を賜はつた右は曾てその例なき事であつて重臣等は恐懼措く能はざる態であつた、之れが爲め時間を費させられ御召列車は豫定の午前七時二十分より三分三十秒遲れ七時二十三分三十秒御發車あらせられた

御機嫌麗しく龍駕着御
大本營に御假泊

【大阪電話】聖駕を迎へ奉る浪華の地は十日早朝より大演習日和申分なき行幸日和である、大阪驛から信濃橋を經て本町筋を東へ第四師團司令部の大本營に至る間約五キロ、市の東北兩端を逆L字型に結ぶ御道筋の兩側は紅白の幔幕に彩られ謹んで奉拜のため朝まだきより整列する赤子二十餘萬御容姿を今か今かと待ち奉る

程もなくやがて菊花の御紋章輝やく御召列車は靜かに大阪驛下りホームに進入、午後四時二十五分所定の位置に輕く御車を止めた、この瞬間驛内寂として聲なし、仰ぎ拜すれば　大元帥陛下には陸軍通常御禮裝に大勲位副章を御佩用、龍顔いと御麗しく御出迎への　秩父宮殿下を始め奉り皇族各宮殿下に御會釋、要路大官及び特に構内に奉拜を許された千五百名の有資格者御一同に御會釋を賜ひつゝホームに玉歩を移させ給ひ、一ノ瀬大阪驛長御先導申上げ驛玄關御車寄より御召自動車に乘御、秋陽早くも西天にあかねさす全市五十萬の赤子の波照り映ゆる中を略式自動車鹵簿を以て御道筋兩側に跪坐奉拜の民草に御仁慈深き御會釋をたまはせられ、御道筋南北から信濃橋を通ひつゝ、南北から信濃橋を經て同五十分大本營に入らせられ、かくて皇族、各宮殿下、統監部將官、大演習官臨の將星高官、大阪、奈良兩府縣知事等に拜謁を賜ひ同夜はこほろぎの音に更け行く大阪城内颱城の夜の靜謐を御睿覽遊ばされ御機嫌麗しく浪華の地に行幸第一夜を御過し遊ばされると拜れ承る

鍾路の空家に八十貫の密造紅蔘
警戒中高い香りから探知さる
紅蔘密輸團の巢

鍾路大通りに面した空家の中に大がゝりの紅蔘密輸團が巢喰つてゐるとかこの程鍾路署に

探知 され摘發と同時に首魁は何れへか姿を晦した、かねて同空家に夜間になると怪青年が屢々出入するとの聞き込みを得た鍾路署では、不審の青年と空家の內部を探査すべく數日前より鍾路附近に張り込ませ警戒しつゝあつた所、同家の內部から紅蔘の香がするので紅蔘密造の嫌疑濃厚となり、八日午前十時頃梅田司法主任は刑事以下數名の署員を伴ひ專賣局員の立會の下に同空家の家宅

搜査 を行つた結果、案の定空家內の一室から木箱(縱橫一尺五寸長さ二尺五寸)十個を發見中には精製された紅蔘がミッシリつめ込まれてゐた(一箱八百目、この價格卸値で約二萬圓)なほ空箱が十五個用意されてゐた、探査により共犯一名逮捕されたが首魁は既に何れにか姿を消してをるので取調べ上困難を來してゐる、多分密輸の目的のため府外某所において密造し同空家に運んで

隱匿 し近く取引先へ發送準備中のものであつたらしい、既に目星のついてゐる首魁が逮捕されゝばこの犯行が以前から繰り返されてゐたか否か判明するが首魁の逮捕と共に事件は發展する模樣である

郡是製絲(大田)惡化・ハンスト
工場側は解職で應戰

【大田電話】郡是製絲大田工場六百の男女工の同盟罷業は八日大田警察署長の調停により午後より就業するに至つたが要求事項中の賃銀値上げ、食事改善、その他は工場側において未回答のまゝなりし爲め九日再び罷業を斷行し悲壯なる決意の下に斷食對抗するに至つた、大田署では工場を警戒し九日夜までに十一名を檢束したが十月朝に至り罷業團は益々險惡を告げるに至つたので工場では十一時全男女工に對し解職の旨を與へ直に賃銀貯金の拂戻しを開始する事に決し全く解職の形と化したが罷業の裏面には黑幕の煽動があるらしいと大田署では非常警官を招集して嚴戒しつゝあり

本紙を見て修養書を寄贈
京城圖書館の作興助長運動

京城府立圖書館では規定の如く十日期を期し民風作興自力更生に資すべき通俗的修養圖書を新聞閲覧室に備付け當分の間一般の自由閲覧に供することになつたが、午前中既に二十餘人の閲覧者があり、豫期以上の良果を收め得らるゝ模樣であるが

十日正午過ぎ龍山漢江通居住の中原彌之助君は佐村館長を訪れ昨夕刊の京城日報紙上にて圖書館に斯かる企のあることを知りたりとて企を援助する意味に於て掴內新撰著全力の人、努力の人、復活の人等有益なる修養書多數の寄贈方申出があり館長は其の好意に感激し早速受納新聞閲覧室に備付け一般の閲覧に供することになつた

牛の命を警察が助ける

高陽郡崇仁面敦岩里金順周の倅日出(三一)は性來のドラ息子で今年の五月頃家を飛び出し父親と別居してゐるため親父が同村の牛舍の名人業者に頼んでおいた牛一頭(價格百五十圓)を見き出し九日東大門の牛市場で七十五圓に賣飛ばし、哀れ牛は屠殺場へ伴はれて

牛の命は人間の命ばかりでなく畜生の生命も可愛がるものである—

詐欺事件發覺?
某辯護士の身邊急
本町署容疑者を連行

本町署木內刑事は十日午前十一時頃旭町一丁目仲介業有村寅之助氏を自宅から連行し秘密取調べを進めてゐる、事件は極秘にふされてゐるが法曹界の某氏を繞る大掛りな詐欺、橫領事件が發覺したものの如く同氏は有力な容疑者として連行されたものであり、關係者として、午後には某所に潛伏中の富田某を連行すると見られかくて事件の推移如何は急轉直下法曹界某氏の身邊に急をつげるものとして注目されてゐる

母よ!何處?
兄妹二人の淚

長野縣南佐久郡丁讃尚君(一〇)は十二の時父半緑が死に、續いて母たねは同君と妹を置き去りにして家出し、そのまゝ消息をたつたが、最近にいたり母から長野縣の近親にあて目下京城にゐる旨の消息あり、同君は母戀しさに去る七日妹を郷里に殘したまゝ出發、つかれた足どりで十日朝京城着、直に本町署に出頭して、母の搜査方を依賴した同署ではいたく同情し同人に保護を加へる一方心當りにつきたねの搜査にとりかゝつた

東大門署の火災豫防成績

火事シーズンを控へて東大門署では十月二十日から今月五日までを火災豫防取締デーとし管內の一般家庭につき戶口調査をとげて注意を喚起した結果左の通り好成績を收めた

一、煙突破損修理せしめたもの　六三五件
二、煙突破損修理せしめたもの　一、二八〇件
三、焚口に接近し燃料を積みおいて掃除を怠りたるもの(說諭)　一、九八七件
四、子供に弄火せしめ又は子供の取り易い場所に併すその他の引火物を置いてあるもの(注意)　四五五件
五、硝子製ランプの油壺を金屬製に取換へさせたもの　一六七件
六、その他の火防注意　六四二件

グロナウ機ドイツ歸着

【ベルリン九日發電】世界一周商業航空路開拓の大計畫を立て去る七月ベルリンを出發したグロナウ機は九日無事ドイツに歸着した

故沼倉曹長の遺骨通過

匪賊討伐中間島で名譽の戰死をとげた步兵第七十四聯隊沼倉曹長の遺骨は十一日午前六時五十分京城驛着、同七時四十分發內地へ向ふ

破られた二百圓の證文
罪の男を救ふ「貸主の奇特!」

金融業といへば高利貸かと思はれてゐる今日これは又珍しい奇特な行爲—、府內大和町三丁目三番地金融業吉田[illegible]次郎氏は某官廳につとめてゐる小林三次郎に一年程前二百圓を貸したが小林が過般來無錢飲食その他の嫌疑で目下本町署で取調べられてゐることをきゝつけ十日本町署司法係に藤田司法主任を訪ひ

かつて自分の親戚に借金をした者がありその支拂ひに窮したあげく罪人となつたがその際これをたすけた一紳士のため同人はその後見違へるような人間になつた經驗があるが、小林さんもしや私の貸金を苦にやんでこうした事になつたのではないか

同氏にかした二百圓は棒引にするから同氏の罪を許してくれと藤田司法主任の前でその證文を破つた、取調べをうけてゐた小林はそれを知り感淚にむせんだとの事

自轉車泥　賣却中を御用　十五歲の少年

九日午後四時半頃府內竹添町四〇番地先を十四五才の少年が荷車三輪車を持て餘して一通行中の大人を捉へて賣却せんとしてゐるのを通行中の西大門署員が發見、所持品に就き取調べんとしたところ少年は脫兎の如く竹添町三丁目方面に逃走したので之を追跡、同町二五〇番地先で引き捕へ取調べの結果住所不定李永[illegible](一七)で前記三輪車は三越のもので同店裏門に放置してあつたものを竊取したものと判明したがこの少年は同樣手段で他にも自轉車ののり逃げ竊盜を働いてゐる疑いで嚴重取調べ中

今度は水原に覆面強盜現る
今夏以來二回の被害

京城府內から鐘城にも現はれた、強盜犯人が未だ逮捕どころか何等の手掛すら得ない昨今、今度は又水原にも不敵な強盜が現はれた十日午前二時頃更水原邑[illegible]里五三番地、飲食店李命碩方に覆面した年齡三十歲位の韓服の上から、レインコートを着した怪漢が就寢中の主人の室に侵入し主人をたゝき起して、草刈鎌を右手に脅迫して、現金二圓餘を強奪・更に客室に案內させて宿泊中の客をおどかして、二圓餘の財布を強奪『警察に通告すれば必ず爲にならぬぞ』と捨文句を殘して暗に姿を消した

急報により水原署ではたゞちに附近一帶に警戒陣を張り犯人の檢擧に努めたがまだその手掛りを得るに至らない、同署では去る八月廿八日以來二回に亙り管下水原邑及池里に發生してきた逮捕出來ない強盜犯人と同一のものではないかと睨んで搜査を進めてゐるが、何れもその手掛りすら得てゐないので水原署はこの管內を橫行する不敵な犯人を捕へるべく努力をつゞけてゐる

ピジョンと敷島の小箱を歲末に賣出す

例年歲末に於ける煙草の賣行狀況

拳銃實彈五百發輸送中に竊取さる
極秘裡に嚴探中

去る十月二十六日[illegible]火藥株式會社元山支店より[illegible]の山田銃砲火藥店宛發送した拳銃の彈藥五百發は利原丸船中にて紛失した、當局では事件を重視し極秘裡に嚴探中

農民は斯くして　自力更生した(6)

赤心の勝利
亂行の父も更生し
かくて李長壽一家に光明

菊池生

數はれざる父の亂行に途方にくれて子供心にも家出を企てた李長壽君の窮狀を手紙で受取つた林安山校長は、絕りとする彼が希望したのちの一家の苦境を察知し、またこれまで一方ならぬ苦心をもつて指導した努力も水泡に歸するため、夜分にかゝはらず飛んで行つて漸く出奔を思ひ止らせた

そして最後の極にある家運を挽回するに途なく他に方法を講ぜんとするに至つた李長壽君の悲壯な決心を父親にいひきかせ懇ぐと戒めたが『以後氣をつけます』と簡單に答へるのみで眞心に徹する模樣はなかつた、その後度々訪へば外づし、夜訪へば逃げ違背反の反復に毫も改心の見込ない父親は圖々しくも一日校長をその家に訪ひ長壽君との間に契約ある、ある娘をいよいよ上送せたいからと三十圓の借金を強要した、校長は一應本人の意思を確めてのちにと父親を引取らせ、長壽君に尋ねたところ本人は『この窮境にそれどころでない』と敢然拒否した

かくの如くして長壽君が全精力を傾けて耕く野良仕事は實を結ぶべくして結ばず、子の勤勉勝つか、父の亂行勝つか、學校の指導効を奏するや、父の不正最後の勝利を得るや、五ヶ年といふ永い間虫害しい喪嫌がつゞけられたのであつた安山校當局が熱誠指導のため各指導生に日々の生活を詳記、自省せしめる養農日誌中彼のものには『弟を入學させなければならないのに父は思はず、毎日酒屋に行くのが仕事であるので、弟はどうしても弟を入學させなければならないと思つて、家には食べるものがないのに今日から學校に入れることを決心して、授業料よりは鷄五羽を弟にやつて卵でやることにしました』(原文のまゝ)殆んど毎日父の亂行を憂へ一家の生活苦を喚ずる血を吐く叡々句々でみたされてゐる

林校長等の扶けずんば止まざる熱心な指導に、長壽君の不撓不屈の精神、能力本位に自力本願を加へた恐ろしい力は遂に遊蕩郎父親の行ひを改めさせる時が來た、すべてを忘れて酒と女に身をもちくずしてゐた父親も誠實、赤心の前には良心の苛責に堪へがたくして到頭二、三年間一心不亂に働き金儲けして還る」と家族に誓つて仁川に出稼ぎに出掛けたのであつた五年前子が出奔せんとした場合と反對に今度は父が一家の窮乏を救ひ出した李一家はこゝで完全に揃斗の底が閉された、一滴一滴は家運挽回のため貯蓄されることゝなつたのである、長壽君の一家(祖母、母、弟三人、妹二人)は兩班の誇りをかなぐりすて總動員で二町の畓、一町五反の田の小作に從ひ、牛一頭、鷄五羽の家畜から年度に藏入(收穫高)三百八十一圓八十錢、歲出(生活費)三百三十四圓三十九錢を計上し差引四十四圓四十錢の黑字を出せて上からせるべく眞劍になつて働いてゐるが、林校長は『もううなれば私たちの心配は入りません、完全に自力し得る精神が確立されましたから』と彼の前途を祝福してゐる

光明の彼岸へ更生の第一步を踏み出した長壽君の前途に、急激なテンポを加へんとするものは父の斷生で約束されたことであつた、今年の田植の頃、深夜ひそかにわが家の戶を叩いた父は徹夜審を鐵き、夜の明くるを待つたが散山におさらばを告げ姿を消し、更に今秋穀物と夜の村を訪れて田を耕かしさつた事實がある、肉親の情愛にひかれ、やさしい親心から家を忘れて暗夜路に立つ父の姿、それには魂の入れかはつた勤勉なる農夫の姿がみえ、父らしき父として『父歸る』一家團欒の情景に接するのも遠い將來ではないと村人は待望してゐる(つゞく)寫眞は安山獨特の二面式經營

朝鮮獵友會のキジ競獵大會

朝鮮獵友會では六日京畿道においてキジ競獵大會を水原以南において開催した結果左の通り入賞者決定し七日午後七時から櫻バー樓上にて入賞授賞式を擧行した

一等	片岡君	六三四、五
二等	澤田君	四〇〇、〇
三等	岩間君	三六〇、〇
四等	佐々木君	三六〇、〇
五等	中村榮君	三三七、五
六等	日良君	三三五、五
七等	山本君	三二五、五
八等	早野君	三一八、〇
九等	中尾君	二九一、五
十等	大塚君	二八五、〇
十一等	山田君	二八〇、〇
十二等	田端君	二七九、〇
十三等	田中君	二六四、〇
十四等	島田君	二五五、〇
十五等	齋藤君	二三五、〇

賞射成績

一等	片岡君	(二四一點)
二等	早野君	(二〇六點)
三等	岩間君	(一〇三點)

紅白戰

出獵者紅軍十四名(二七一八)
同白軍十五名(三七〇二點)　白軍勝

學生、實業團 卓球大會
〇十三日擧行

京城遞信局主催、本社後援第二回學生實業團體聯合卓球大會は十三日午前十時から明治製菓三階ホールにおいて對抗試合を催すが出場代表選手及び役員は左の通り決定した

學生聯盟軍　▲監督[illegible]秋夫▲選手庄司(城大)山田(〃)北島(同)龜毛(同)崔顯(同)莊子(同)田中(同)本田(同)中田(齒專)林容德(同)一ノ瀨(同)早瀨(同)李應鏞(法專)尹同錫(同)高橋(醫專)梶原(高商)堀崎(〃)

實業團軍　▲監督佐藤智敬夫▲選手丸山(鮮銀)深澤(同)井田(二銀)佛坂(同)早川(本府)荒木(同)曹明煥(同)金鍾玉(遞信)崎佐(同)神山(同)土井(鐵)神田(大學病院)佐藤(同)鍋九(附屬病院)大前(鐵)畑武(鐵道)

大會役員　▲大會長[illegible]▲總務委員[illegible]

自動電話泥棒

九日午後十時頃府內苑南洞大學病院前の公衆自動電話機を何者か竊取せる事判明、東大門署では先に大學病院構內の電話機持ち逃げと同一犯人ではあるまいかと極力各所に手配犯人を搜查中

牛乳　精乳舍　パン　本町賣店 電本三三　新町賣店 電本九八〇

癌と胃病　癌には漢方治癌劑あり　胃には藥草胃王仙あり

專賣特許　フクロクストーブ

易斷　運勢 願望 金談 緣談 就職 開業 轉業 旅行 失物 走人 其他人事百般家相方位 姓名鑑定 產兒命名　見料金二十錢　從七位勳七等 平野靜恒

なまづアザ ニキビほくろイボ そばかすイレズミ

效め速きりん病藥　特製　ルーベリ　心配無用　ばい菌の滅び行くさま面白し　價二円三円五円十円　大阪市南久太郎町堺筋 竹村製劑所　振替大阪三六〇番　全國到ル處ノ藥店ニアリ

荷札ノ御用ハ　九州荷札　九州荷札朝鮮工場

祐　嗚屋の奉仕品　マルユウ醬油　正六リットル詰壹梃……金三円也　傳二リットル瓶詰一本……四十八錢　(京城値段)

頭痛にノーシン!　藥價　全國の藥店にあり 但し類似品に注意

櫻正宗　缺かさず晩酌 休まず活動　宮內省御用達 山邑酒造株式會社

謹告
一、爾今一般取引ヲ現金賣ニ改訂
二、量目ハ廷(正味二百六十六貫六)建ニ統制
本組合ノ決議ニ依リ石炭煉炭ノ販賣ヲ右ノ通リ相定メ實行仕候也
京城石炭商組合

荷主、仁川元淺岡料亭所藏品　書畫 骨董 家具 古衣類　大競賣　南山町二丁目 京城美術倶樂部 電本一三六〇番

ランランポマード　近代人の求めてやまぬフレッシュな感觸!

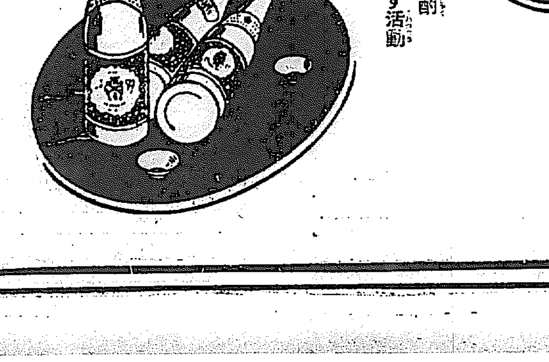

生活標準と生計費（三）

法學博士　森本厚吉

日本人は無駄な喰物を喰ひ、無駄な着物を澤山もつてゐる。日本人程着物を多くもつてゐる國は世界にない。外國人は冬と夏の背廣一着づゝで多くは通してゐる。一着だから一年で着殺し、毎年新しいのを買ひ、その爲めに流行が生じるのであるが、餘く日本の着物程無駄のいるものはない。更に日本人は社交的に無駄を多く致してゐる。宴會には必ず御馳走が出る。西洋のお茶の會にけ、サンドウキッチと、茶、コーヒー位で二百人の人が集まるのである。個人の家庭でも日本人程來客に御馳走を出す國はない。その爲めに主婦や子供達は御馳走の方へ追はれ、客の前に出る暇がなく、從つて客と歡を共に出來ず社交の眼目を失つてしまふのである。日本人の所得を國民の頭數に割つて見ると、五人一家族年に千百二十圓、月九十三圓である。しかし實際は金持が獨占的にしてゐるので、大多數が先述べた如く月收五十圓になつてゐるが、平均した月九十三圓でも未だ貧乏人である。平均しても日本人は貧乏人から脫し得ないので、ある

九十三圓では五人の家族が、新しいものをとり入れたり、進歩的なものをとり入れたりする餘裕はないのである。アメリカ人は家族五人で年に六千三百六十圓、イギリス人は四千八百八十五圓、日本の六倍と五倍の平均になつてゐる。しかし收入がさうだからと云つて生活標準が日本人の五倍六倍になつてゐるのではなくて、先說いた所であるが、英、米人の生活費は日本人より多く文化に費されてゐる。日本人が生活するには、今日どうしても五人一家族で百圓は必要なのである。これが五十圓であり、社會主義者のいふやうに平均して割つてもこれだけにならない所に日本の深刻な悩みがあるのである

人間生活の苦樂は心の持樣一つです
苦みに伴ふ努力こそ向上進歩の母である

人の生活乃至人生は樂しみよりも苦しみが多いといふ事はよく聞かされる事であり、又日々經驗もしてゐる事である。故に世人はこの世を苦しみの世界と觀じ金さへあれば之を救ふ數を掻らす然し世の中が歡に任せず然も苦しみが多いといふ事は之はよく考へ直して見ると有難い事でもある。凡そこの世の中は苦しみのある所に樂しみがあり

難 去つて一難來る、之を乘り切つて行く所に進歩があり努力精進の間に向上があるのである。又金錢についていへば守月の宵へある所に明日の幸福ありといふべきである。更に今少しく說明すれば溢れれば缺くるが世の習であり、自然の運行にも春夏秋冬のけじめありて同り來る事物には皆それぐ＼陰陽の性があり、況して一生の中に苦樂あり、况んや浮沈のある事は怪むに足りない。斯く觀じ來たれば

苦み といふものは樂みの基であり、又苦しみに伴ふ努力こそは向上進歩の母である。私は徒らに宿命論を唱ふるものではない又空虚なる樂天主義や否定主義に與するものでもないが、世の生活は心の持樣一つである事を强調したいのである。而して吾々は此の顔にしてかけ替のない天上天下唯我獨尊の生命を金錢の爲に囚され、金錢の爲に煩はされてはならぬ、同時に又修養と努力によつて

自己 の完成を圖る事を忘れてはならぬ。吾等は進德修業に家訓として『富貴に驕らず、貧賤を煩ふ勿れ』と垂訓せられてゐる。立派な生活信念であつて崇高の念に堪へぬ。吾々はその信念のもとに天職家業を樂みはげみ、潔く正しく世を送らば日日是好日の法悦は期せずして體驗せられ、生の喜びは限りなく展開せられるであらう（馬木八千代女史談）

年々惡くなる子供の眼
視力保存は緊喫事

近來非常に視力に故障のある人が多くなり、殊に近視眼は文明病ともなづけられて毎年增加してゆく哀に

憂慮す べき狀態である。試みに東京市の小學校兒童の本年四月體格檢査によつて判明したところの視力故障者の人數を示してみると、檢査兒童の總數二〇三、一四七名（男一〇三、一六一名女九九、九八六名）の中正視兩眼の者は男三九、一一三名、女三六、三七五名で殘は正視一眼の者（男二、三〇一名女二、二六一名）△遠視兩眼の者（男一〇六名、女九二名）△遠視一眼の者（男九名、女六名）△近視兩眼の者（男五、四二〇名、女五、七八三名）△近視一眼の者（男二、〇〇一名、女二、〇五一名）△亂視の者（男八一一名、女一、〇六三）△色神異常者（男一、一三九名、女九九名）△トラホーム患者（男四、一三六名、女四、〇三九名）以上市教育局學校衞生係調といふ憂ふべき現在である、從つて眼の

衞生は 年少の時から充分注意すべきであつて殊に兒童や兩親の中に近視、亂視の者がある者はより以上注意を要するのである

弱い布地の廢物利用
繻子の帶側の簟笥掛

冬支度が一通りおへますと、隨分捨てがたい布片が出てまゐります。無地物、縞物、模樣物など、それぐ＼地質に應じた色々な利用法がありますが、たゞ出づれがしただけでまだ使用出來さうな繻子地の帶側など、工夫して羽織の下褶などに作りましても、弱い地が弱いのですぐにきれたりして折角の利用もかの泡となります。で思ひ付いて作つて見ましたのが、簟笥掛で御座います

之 は父本棚の側面や壁に掛けても、うまく使ひさへすれば、決してわざとらしくなく、却つて寂しい感じにします、然し繻子其のものが大體強い光澤を持つてゐますので、光線の位置や地色との配色などをよく考へて作りたいと思ひます。これは無地のものを丈二つに切り離し、一方に茶の濃淡と他に臙脂色少々の糸を用ひて、アウトラインとフレンチノットで縫ひ今一方を敷布としたものです

極 度の時間と簡易な加工によつて再び甦つたものが得られました。地質ですから作る用ゐる必要も無く、誰方でも容易にお出來になる事と思ひます。掛けるのには簟笥の側面に致します此の他裂地に合つた圖案で色々な形のものを御工夫下さい

香蘭舞踊會十三日公開

香蘭舞踊會が夙々の努力を積み來る十三日午後七時公會堂に於て其第一回發表會を催すこと〻なつたが、何しろ生れて間のない會のこと〻て府民の聲援をお願ひすると。同講師は花井敏郎氏である（寫眞は京城行進曲舞踊）

親の希望と娘の希望
「半年位交際してネ」
不安な社會情勢は彼女の頭にも（5）

めづらしい暖かい旭町三丁目岩永さんの玄關に立つ、黃菊が二鉢馥郁たる香を立ちこめて紅緒の履物が一つ―通されたのが明るい二階でお孃さんのお部屋らしい。早速だが

『どんな趣味をお持ちです』

令孃『私、文學がすきですの、それから…自分では出來ませんけど音樂、スポーツが好きです』

奥さん『この父が野球、ボートレース何でもやる運動家で御座いましたので』

令孃『短歌や俳句は時作つてみましたが仲々いゝものが作れませんの。此の頃山本有三さんのものを讀んでゐます』

『雜誌は』

令孃『婦人公論、婦人サロンなどです。父からはつまらぬものを讀むよりも古今の名作を讀んだらいゝつて言はれてゐます』

申しおくれましたが令孃は岩永節子さん、昨年第三高女卒業、芳紀正に十九、丸顏のパッチリした目…それに『ワタクシ』と話し出されるとき一寸首をすくめるチェスチェアーなどまだ女學生氣質が拔けない表現があつてスタイル共に愛くるしい所を見せるお孃さんです

『どういふ方を選定なさいますか』

奥さん『話の出た時にそれについて考へますがしつかりした人、紹介人物本位と申しませうか何よりも娘の意思を尊重してやります。これは三女で御座いますが上二人を結婚させた經驗から見ますとどうしてもしばらくは交際させた方が良いと考へます。さうすればお互の性格も判りませうし、又双方の家庭の事情なども判つてくれませうから』

『お孃さんは同意見ですか』

令孃『私も半年位は交際期間がほしいと思ひますの』

『どんな職業の方がいゝとお考へです』

令孃『私、具體的には考へませんが俸りパットしたものよりも堅實な職業の方が……堅實な會社員ですけど所謂食ひはぐれのない方が、ホホ……』

現代の不安な社會狀勢は冷い風にもあたらぬ令孃の頭にまで浸潤してゐる。可憐なスタイルを持ち柔和な性格の中にもかくの如き堅實な思想を有し稍理解ある母を持つた令孃はきつと理想の配偶者を得られるであらう（寫眞上はお母さま下は節子さま）

模倣から創造に生きよ
國民精神の更生は教育の本義に

文部省督學官　鎌田榮吉氏談

時局重大の際とあつて近時、國民精神の更生についてはいろ〱議論の的となつてゐるが、要するに教育の根本にさかのぼつて終始一貫した精神の下にその使命に進まなければならぬと思ふ。我國は歐米先進國に追ひつくために、これまで大いに模倣につとめねばならなかつたが今日では既に模倣の時代が去つて創造の時代に入つてゐる。元來日本國民は非常に優越性に富んでゐる。最近に於ても世界的優勝選手を輩出してゐる、なほ細菌その他の學術上宗教上の事についても外國に優越してゐる。親鸞上人はマルチン・ルーテルよりも三四百年前に平民的な宗教をひらいてゐる。これは日本人の思想が自由であり、理解力に富むもので、日本民族の優秀性を證明するものである。新らしく佛教も儒教もその他あらゆる思想も我が國體に適應してゐる有樣である。これ等は我が國體の獨立自尊と我が民族の優秀性によるもので、教育勅語の御精神もこの點において古今に通じ東西にあやまらぬものである。この精神を失はなければ一時的な難局は憂ふるに足らない、教育の任に當る人も教育を受ける人もこの精神を以て一貫し邁進して貰ひたいものである

失つた子が十六年振で母の懷ろへ
歐洲大戰後日物語

【グレノーブル（フランス）發】十六年前歐洲大戰のドサクサ紛れに失つた我子を再び母の慈愛の胸に取戻したエピソード。先づ一九一六年の昔に返る。フランス婦人アリス・コクエレル夫人は當時良人と共にスイスにあつたがフランス人たるの故を以て逐還された。その途中北部フランスのドーエーでドイツ兵のために拘留された際、當時二歳になつたばかりの

男子を 失つたのである。但しその際メリー・カピーと稱する一婦人が子供を引取つたこと、そしてコクエレル夫人は自分の行き先と子供の名をその婦人に教へたのだがその後戰爭はドシ〱激しくなつたのでその婦人も子供も或はこの世から去つたものとも考へられたのである。併しその後十六年の長い年月の間彼女は我子を一日として諦めることが出來なかつた幾度か當局の手を煩はしたがその甲斐もなかつたので

政府は コクエレル夫人自ら搜索することを希望し同夫人はそれからそれと手懸りを辿つて狂氣じみた搜査の手を擴げたのであるところが最近コクエレル夫人の幼名であるルシエン・リエヴアンと呼ぶ少年が北部フランスに生存する事實を新聞記事で偶然知つた彼女の喜び。それは全く言語に絕したものであつた。彼女の苦心は遂に報ひられた。十六年振の母子の對面

二歳の 赤ちやんとして母の懷から引離されたルシエンは十八歳の少年として再び實母の手に歸つた。無論父親の喜びも非常なものであつたが母の愛は格別。これも世に恐るべからざる歐洲大戰後日談の一片に相違ない

紙上病院
恐怖病で麻痺

【問】私の長女昌四年は生後九ヶ月目頃（新く立初めた頃）恐怖病に罹り非役四肢全部麻痺しました其後服藥して兩手だけは全快しましたが兩脚の膝關節より下が依然麻痺の儘現在に至り歩行が全然出來ませぬ（麻痺の部分は冷却してはゐますが上肢同樣發育してゐます）治療の方法及見込がありませうか御教示下さい（南生）

【答】醫學博士　二宮亮吉　之は小兒麻痺といふ病氣であらうと思はれます。此病氣は腦又は脊髓中にある重要な神經細胞が一種の病毒によつて破壞せられるために四肢の筋肉に麻痺を起すものでありますから、病毒の侵入した細胞も細胞の機能を回復しようとする作用の旺盛な時期に一生懸命に治療を加へませぬと、その時期を過ぎた後（大體六ヶ月乃至一年）ではもはや如何ともし難いものであります。御息女の場合も發病後已に三年を經た現在では治療を加へても効果は望み得ないものと考へます。唯疲れ易い患部が疲れない程度に注意しつゝ出來るだけ運動の練習を忘れずに行はせられたならば全身の發育に伴つて今後多少は回復し得るだらうと考へます

今日のメモ

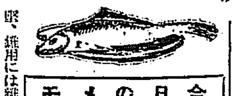

炭の使ひ途―客間用には櫟丸、櫟丸、居間用には櫟丸、櫟割、雜丸、櫟堅、料理用には櫟、櫟堅、櫟、椚、櫟堅、梓 一、採用には雜炭雜割混炭。一、地火力と火持ちのよいのは櫟、次は櫟雜混割の時に柿の皮の乾したものや茄子の（へた）の乾した物を入れると甘味がついておいしうございます

背の低い人がベルトのついた外套を着ると尙小さく見へます。痩せて肩の方は外套の衿に毛皮つけるとよいやうです

大根を煮る時にお米を入れて湯通しますと決して苦いやうな事はありません

鼻汁をかむ時は交換的に一側づゝかむこと兩方の鼻腔を突然に閉じ、そして噴き出すと鼻腔の壓に內容物は歐氏管內に押入され、場合によつては耳に炎症を起します

ねやけには大根おろしに醬油を少し入れて飲むと宜しい、その他の效能は風邪、腹痛にもよく、朝の大根おろしと醬油のに熱い番茶をさして飲むのです

衣服についた血痕を取るのに大根おろしを利用するとたやすく落ちます

夜尿症の子供は睡入りばな、ごくころとろとした半うつゝの時に『暖かくなつてゐますから明朝まで無事におやすみが出來ますよ』といつてやります。この暗示を二三度くり返すとはつきり子供の頭に入ると見へて大分效能があります

蜜柑を食べた後は必ずぬるいお湯でうがひをさせなくてはなりません。もしそのまま寢たりすると歯の爲に悪いやうな場合はないのであります

◇クリームの不足な時　コーヒーにいれるクリームの不足な時には、鷄卵をよくあわ立ててコーヒー茶わんに程よくいれ上からコーヒーを注いで頂きますと大變結構です

クリームソースを作る時、牛乳がなかつたらば、ソースを水で作つて置き、玉子の黃味をよくかき立てゝまぜ合せ、パセリを少しとり合せれば好ずる分おいしく食べられます（上山登良子）

胃潰瘍は若い婦人に多い
老後に胃癌となる　よく結核と間違ふ

胃潰瘍になると吐血を吐く事があるので結核患者と誤診される事がよくある殊に若い婦人に割合に多く、勿論男子にも少くはないが年を老つてから胃癌の原因となる事が往々ある。胃潰瘍は突然吐血する事が多いのであるが、その場合すぐに床に就き休み絕對安靜にする事が何より肝要で、そして胃部に氷囊を當て、冷し、あまり痛みの激しい時には醫師の診斷によらねばならぬ。食事は一、二日間は絕食し氷片を少しづゝ含んで口の渴きを防ぐ程度にせねばならぬ。それでも病狀のよくない場合には浣腸をみ營養劑を行つて五、六日經過をみねばならない。斯うして後、重湯か牛乳などを少量づゝ與へて病狀が惡くなつたら刺戟のない流動物について半流動物といふ順序にし、消化のよい軟い滋養物を攝り、又便通にも十分の注意が必要であるそしてこの病氣は度々再發するので一旦治癒した後でも食物に注意しないと何回でもおこつてくるそれから刺戟の強い食物、鹽分の多いもの、アルコール分などはさけ又激しい運動とか、過飲過食も大いに愼まなければいけない

毛布を
お買ひの際はこんなのを選び下さい

まづ原料では（一）柔軟で、ふくら味のある纖維が上等で、あまり細いものは主に保溫等の點がよくありません（二）短い纖維や形狀の異つた纖維が種々まじつてゐるものは反毛や綿等のある證據で一般に品質が惡いものです（三）混織は多く綿糸に行き綿糸には割に少いから御注意のこと、糸の太さは一般にあまり太糸を使用したものは下等品が多い色合は縞除りや濁色のものには原料に惡いものを用ひた下等品が多い、次ぎに厚度及び柔軟性については比重が小で厚度の大きいものは保溫力が優良柔軟なもの使用上都合がよろしい。重味は同樣の品質なら目方の重い程よい品です、最後に起毛はふくら味を見せる樣な起毛をしたもので、容易に脫毛しないものがよろしい

本社特選　圍碁對局（六）

先二先　先番　小島春一（四段）　竹中幸太郎（初段）

ろノ五　にノ五　はノ七　かノ三　かノ二　よノ二　りノ四　ぬノ四　ちノ四　よノ十八　たノ十八　かノ十九　れノ十四　そノ十四　そノ十五　たノ十四　れノ十五　たノ十七　れノ十八　たノ十五

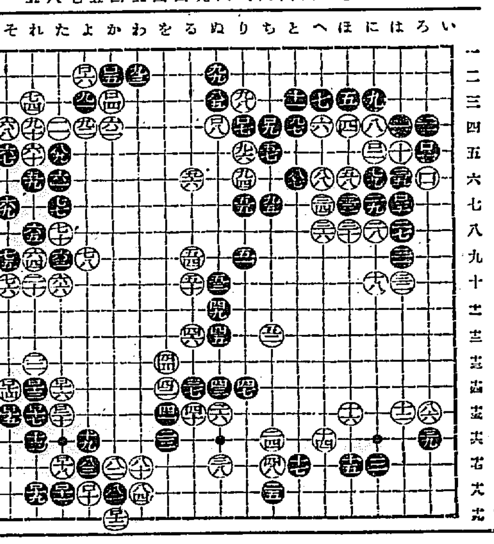

對局者の感想

黑曰く　黑一二五は一二六にノビル方がよかつた

白曰く　白一一四も一一六に掠る方が得です一一八は現在損で打ちにくいのですが一二〇をきかせる爲に止むを得ません

日本、獨逸、佛蘭西　專賣特許

生殖器
—金と時を省き—
強健發育
去勢術の反對に……
男性的全能力を發展す

最近に紀州を旅行 したが、名物の蜜柑は、今年は豐年で、累々として枝を垂れ、最早大きくなつて色付いて居る。一日千本の蜜柑畑の展望は中々見事であるが、栽培者は、之れを見廻つて、その中で、根に力がなく機能が乏しくヒシなびた小さい實のついた木は、未練なく之れを伐り去り淘汰して、代りに勢ひのよい木を植付けつゝある、人間でも生殖器小の男子は、生存競爭の激しい世の中から、ぐん〱失格的に淘汰せられ薄命なる落伍者となる暗い運命に叱はれて居る。それはナゼかと云へば

生殖器は男の根 であつて、男の男らしい特徴たる逞ましい筋肉も、溌剌たる勇氣も、精力才能も、生殖器のホルモンが根源であることは、醫學の證明する所であつて、それは勤勉進步せる內分泌學の認むる所でも去勢術を行ふと、筋肉も軟弱になり、勇氣も薄弱になつて蟲よりも意氣地がなくなるのでよく分るが如く、生殖器小の男子は、男性の特徵たる勇氣も乏しく、猜疑心、膽力、忍耐力もなく、精力も才能も發達せず去勢的グズ〱の人間に終るからであるそれで此の悲しむべく恥づべき陰小、作器を、強大に發育せしむることは、男と生れて天賦無上の快樂を全ふするが爲めのみならず、前途の盛衰上

浮沈盛衰の運命 に關する重大なる意義を有するのであるが、恐らくは從來の藥物療法では、直接顯著なる效果なく、數百圓の藥を服用しても失望に陷り、悲觀の結果自殺を思ふ人さへあつたが、專賣特許ホリツク眞空水治器は理學療法の白眉として國際的發明完成を告げ、世界的名聲を高めて居るが……

局部直接物理作用 本器は、現代醫術の尖端たる物理療法の代表的發明品と好評せられ構造輕巧を極めて器械は輕便で小さいが、物理作用の效果は驚ろく程大きい、本器を自分で秘密安全に、局部へ直接使用して、一日一回、一回僅に五分間位づゝ治療を行ふと、最初の第一回より、日前忽ち眞空吸引力により、グン〱發育力を催かし、發育する寸法が本器のメートルへ數字的に示され、同時に神秘極まりなきエンツンデユング作用を發生して、局部神經機能を目覺める樣に復活し、不自然行爲、房事過度の害、遺精、夢精、早漏、陰萎、勃起力減退、局部萎縮を回復し、早老さへも若返り、形も力も逞ましく大に強靱發育を遂げ、男一生の資格を完成し、ますく機能を旺盛ならしめ、生殖器の強化を基礎として、腦力記憶力を增進し、日常の生活氣分まで快活になり、勇氣、腕力を生じ猜疑心が起つて面白く能率進み、期的に人生が明るくなる。

◎天高く馬肥ゆる今

男子將來の運命開發のドアーを啓らく鍵として、先づ第一着に本器により、僅に五圓に足らぬ安價で短日間に超スピード的に男一生の資格を完成し、天にも上る滿悅を得られよ。

醫學博士六十餘名　實驗證明推奬

各博覽會名譽大金牌受領

專賣登錄　ホリツク眞空水治療法器　金四圓五十錢
特許商標　ホリツク包莖安全自療器　金三圓八十錢
送料內地廿一錢　植民地五十錢

‖包莖は特許ホリツク包莖安全器で、切らずに自分で安全簡易、完全に成形する‖

◇代金引替希望は郵便を御記し御注文の節送料十五錢增

無料◎進呈◎（非賣品）圖入說明書
‖附實驗者告白文滿載‖
ハガキで御請求あれ（個人名義で密送）

◇內容　性問題の新智識、解放的醫學

醫學の大家の文集の中には、生殖器不能のため人生を悲觀し、この世の名殘りに名所を見物し間もなく水に投身せんとせしを救はれし人の身の上話や、又夫を愛慕へて止むを得ず隱れ付かなかつたり。

さびしき獨身生活をあきらめてゐた人など凡て性器の劣小を愛へて居た人々が、身體の嘆如何に醫學的消息を得たか、多數實驗者の赤裸々に告白せる通信の内容が滿載してあります から是非一讀あれ、深刻なる共鳴もあり、又思ひ半に過ぐる感動もありませう。

東京市芝區神谷町　仙石山入口　電話芝三二三一一　振替東京七七三九一　東京 新療法研究所
大阪市北區堂島ビルヂング五階　電話北八二六八　振替大阪五七九九　大阪 新療法研究所 大阪支部

代理店　東京 玉置合名會社　大阪 高橋盛大堂　朝鮮 京城 大木合名會社 丹平商會　新井藥房 取次 大倍代理部

◎僞物　效果不完全なるニセ物あり必ずホリツク眞空水治器を御注文あれ。

かぜの豫防　心身の疲勞は睡眠不足となり寒さに對する抵抗力を減すブルトーゼにて新陳代謝を旺盛にし抵抗力を强めること肝要なり

補血强壯劑

ブルトーゼ

胃腸の弱い人に
貧血症の婦人に
小兒虛弱症に
榮養不良兒に
病中病後の衰弱
肺結核肋膜に

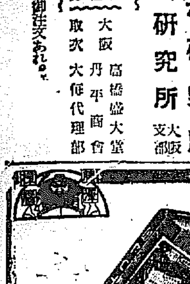

活動の源泉（小冊子）申込次第無代進呈

單味（小瓶 大瓶）　ヨードン入（小瓶 大瓶）　キナアルセン（小瓶 大瓶）　ゲアヤコール（小瓶 大瓶）

發賣元 藤澤友吉商店

米大統領選擧と財界への響き

わが株式は好感だが商品反落

最近の財界の好材三菱インフレ說金利、爲替安に惠まれ乍ら株式が頭來とかく伸惱んだ主因は、對米國爲替に米國スチムソン外交の懸念にあり、共和黨の獨善的經濟政策の脅威にもあつた、然るに米國總選擧の結果、親日を標榜し、米ス外交の緩和を辭らずとし經濟上の民主黨の勝利がもたらされたのだ、民主黨候補との入選の前日より商況は全く樂觀して、勝利確定の十日は更に好轉して來た、更新について見るに八日に對て四圓高、百七十三圓臺の保合は前日七圓高に對て西圓安、十日は百七十九圓丁と共に三圓方躍進振りを見せてゐる一方民主黨好感相場を見せてゐる一方商品市況は大體に人氣關係においては好感し現物好轉の意味合ひから好感してはゐるが、フウバー派の經濟施策中斷から米國財界の反動が豫想されるために株式の如く一般に好感なし得ず織糸今期付は先限百九十八圓五と五圓方反落生糸九十六圓四と三圓方反落足伴ら、其他商品は砂糖ゴム硫安ともに純配寄りを見せてゐる

米國財電は暴落

乃至二ポイント安米棉は一傍一哩方の低落で大統領選擧の結果知る限り米國が二十六年來始めてである關係の薪解れ政策を依ち手控の意味なるとルーズベルト氏の財政策に疑り期待せぬためである

上旬貿易

出超千二百萬圓

【東京十日發電話】十一月上旬對外貿易大藏省發表は出超一千二百三十四萬九千圓なり其の內譯左の如し

輸出額	四六、九九四千圓
輸入額	三四、六四五
差引出超	一二、三四九

米日爲替小高

米日爲替は今朝相當二十弗六十二仙と報じ約四十餘仙高となつた

紐育市場暴落

ルーズベルト氏財政策の期待薄に

【ニューヨーク九日發電】選擧明けの各市場は何れも暴落株式市場では主要株一ポイント乃至三ポイント安の引け、スチル一弗安の三十五弗アナコンダ二分の一安の十弗、公債市場では外國債を除き一般

大した影響はあるまい

弗資利用緩和が出來れば結構だ

渡邊鮮銀支店次長談

米大統領候補ルーズベルト氏の五十九對四七と云ふ壓倒的決勝の報に接し、鮮內に於ける爲替の權威者渡邊鮮銀支店次長は語る 米國政界の移動があつたからとて、對聯盟關係は別として、我が國の財界に早急かつ直接な何等の影響はある樣には思はれない。先づ爲替の問題としては對米爲替關係だが、これとても大體我が國の爲替の動搖は大連上海方面に於ける關東思惑と米棉を主題とする內地輸入筋の先見越爲替手當及びインフレーション政策の具體化による國際貸借關係が主因なのだから、さしてどうこうと云ふ大きな響き樣もある樣には思はれない たゞこれだけのことは云ひ得る即ち昨年の滿洲及び上海事變以來米國の對日態度硬化により日本の對米弗資金の調達が誠に困難になつてゐるのが事實だから米國政府の移動により、その對日態度が緩和乃至は軟化されこの弗資金の借入れその他の融通が容易となれば爲替關係は好轉するであらう

西鮮地方の電力統制

東拓態度略決定す

東拓の傍系會社たる朝鮮電氣興業を中心とする西鮮地方の電力統制問題は著しく進捗し今や電氣興業の態度如何に依つて最後の決定を見ることゝなつた、即ち當局の方針は電氣興業が統制に參加せざる場合は電力統制の中心となるべき電力會社の新設を許可することになつてをり斯くては電氣興業の打擊甚大なるべきを以て同社は資本の半數以上を持ち且同社に五百萬圓以上の債權を有する東拓として統制參加を希望してゐることは勿論である、併し關係當局の主張は重役陣の一部切捨てが問題となり目下交涉中であるが同社重役永興金山の第二回探鑛の結果豫想通り一日二百噸の精鑛可能となれば年產四百萬圓に上るので電氣興業に對する收益の一部切捨をカバーし得るに至るべく東拓としては此の點に望を置いてゐる模樣である、從つて西鮮に於ける電力統制の實現は有永興金山の第二回探鑛結果の確認とする時期も來年三月頃と見られる、入城中であつた吉田電興專務は九日東拓支店に於て田淵理事新谷西鮮副長等と之等の點に就いて打合せを爲し同日東上したが本社首腦部とも協議する筈である

朝鐵咸北線の罷業はデマ

合同非合同の對立尖銳化す

朝鐵咸北線積卸作業の私鐵會社直營問題は代行はさきに朝鐵咸北線人夫の[illegible]ぎあり、同咸北線においても人夫の賃銀切下による罷業傳へられる零林木北他の大體荷物にして從來荷主の積卸作業によるものは今度の改革により幾多の不便をも招來してゐる模樣であるが、この問題は合同派の策動も抄らず、咸北線の罷業に瀕し頗運に逼したる報道によれば職員無視にて材木業者異員等が積卸作業を鐵道より自己の手に移す目的により出でたるものでこれは咸北線の石田所長の却下する處となつた、合同非合同派の抗爭が重役及作業の爭務職にまで進展してきたのは大に注目されてゐる

電氣興業定時總會

電氣興業會社では來月二十八日午後一時本社に於て定時總會を開き決算案及利益金處分案を附議するが配當は四分据置と見られてゐる尙同社吉田專務は東拓本社の諒解を求めるため九日京城發東上した

內地豫想

百九十萬減か

【東京電話】第二回米收穫豫想は十六際の一回比較の減少率三分七毛より推算すると合計約百九十萬石の減少となるべく見透されてゐる

郊外電車のバス代用計畫

京電は卅萬圓を浮かす肚 早晚實現の模樣

京電の郊外線廢止、バス代用計畫は折柄の府營バスの委讓問題と關聯、或は理元氏の營業上の反對運動等と相俟つて注目をあつめるところとなつてゐるが、其後の推移は京電當局に於ても未だ公表的折衝の運びになつてゐないが、當然京電としては郊外線廢止は既定のコースとなるべく、これによつて京電は約三十萬圓の支出節減をはかることゝなる事と見られる すなわち問題となつてゐる東大門線並に往十里線は窮民救濟事業費をもつて道路改修を行ふ事となつてゐるがこれと結びついて市では鐵道當局を通じ京電軌道の復線化、並に敷設替へを內示として要求してゐる、これを兩線を通じて行ふときには約五十萬圓を必要とし、廃線案をもあわせて行ひ、復線化による車輛增も考慮するとき現在の京電では全く負擔し得ない金額となりその資本効率は頗る疑問とすべきである、然るに鐵道局より廻付內示のうちにはバス經營の暗示もあり、バス經營の採算を樹立すれば軌道の撤去、レール鋪裝、大型車新調その他で約二十萬圓節で建設可能であり運轉回數も增加し得、營業費を相當節ふが、借入資本の利息より遙か有利となる、從つて京電の郊外バス經營は愈々確實となつてゐる

十月中の局鐵業績

卅六萬圓增收で有卦に入る

赤字累增で悩みに悩み抜いてゐた鐵道局も景氣回復とともに漸しく收入を增加し九月は黑字を出し、十月も三十萬六千餘圓の增收を示しバロメーターとも目さるべき鐵道業績は確實に景氣回復の曙光をつげてゐる、十月中の鐵道業績は收入合計三百十九萬四千七十三圓で昨年同月に比し三十六萬余圓約一割近い增加を見た、これは前年が極度に不振であつたためにもよるが大豆荷物も出廻り增加して來た爲めで一日一粁平均收入に於ても三十三圓八十錢で前年より二圓六十八錢の增加である、また旅客收入は百五十三萬九千五百十九圓で前年より十一萬七千余圓の增加、貨物收入に於ては百六十五萬八千五百五十四圓で前年より十八萬九千餘圓の增加を示した

日銀概況（九日）

發行高	[illegible]	[illegible]
正貨準備	[illegible]	[illegible]
預金	[illegible]	[illegible]
貸出	[illegible]	[illegible]

東京コール

無條件	七厘五毛より	九厘
翌日拂	八厘より	九厘

金融組合員負債整理規定

十日發令同日施行

農村救濟の一助として預金部より融通された金融組合低利資金の借替低資三百萬圓は全額を組合員の負債整理資金にあてることに決し十日付府令を以て左の如き金融組合員負債整理規定を發布同日より施行を見た

第一條 金融組合は組合員が組合以外の者よりなしたる負債の整理を爲す爲左の方法に依る資金の融通をなすことを得

一、一組合員一千圓を限度とし十五年以內の年賦償還又は十年以內の月賦償還方法に依る不動產を擔保とする貸付

二、一組合員二百圓を限度とし五年以內の年賦償還又は月賦償還の方法に依ること

前項第二號の場合に於ては確實なる保證人を立てしむべし

第二條 組合が前條の規定に依り融通をなす額は金融組合業務監督規程第九條及第十條第六項に規定する貸出金總額の制限の計算上之を算入せず

合同中央金庫論（三）

資金の心配は無用

法專教授 車田篤

次に經營の如き金融組合を統一せる聯合の一員を構成したからとて膨大する筈は斷じてなく、若し經費が入るとすれば、それは設備的に致ち、宣傳、指導等に力を用ふる場合にであつて金融事務の關係によつて起る問題でない。而してこれ等のことは金融事務開始後得られる筈の著大なる利益から漸次に注入せらるれば足り、中央金庫が出來たからとて直に百尺竿頭一步を進めて凡ゆる仕事を一時に手始めねばならぬと云ふ理由はない

以上に順序を追ひ、中央金庫制度論せられ來た場合に於て資金の低利融通が可能なりや否やの問題について考察を試みることにする。まづ鮮民金融のために政府が援助を惜まぬならば郵便貯金の鮮民への還元である低利資金は可能である。次に一般金融市場に於て債券を發行する場合について考ふるに、殖銀のこれまでの經驗に徵しても內地金融市場に於て相當の力でこれを消化するの困難なるは豫想しなければならぬが、これとて絕對なものでなく各道に分立して聯合會が永年殖銀から借入れた資金について過誤を生じたことのなかつた事實を周知せしめることにより、又中央聯合會と各金融組合との關係、聯合なき金融組合を一丸とした統一力により何時かは完成せらるゝに至るべきは疑ふの余地がない、又假令このことが困難なるにしても、中央金庫が相當な成績に到達し得るまで、現在各道聯合會が取引してゐる樣に殖銀と取引することは充分可能である。各道聯合會に貸付くることは可であるも中央金庫に對しては不可であるとなすのは當らない、自ら中央金庫事務を取扱つてみれば金融組合のために債券の發行に力を致すが獨立中央金庫のためにはこれをなさずと云ふことはあり得ないことである。而して現況から推論すれば、中央金庫樹立の曉において殖銀又は政府によつて財源から借入れするものは凡らく短期の融通資金に過ぎぬであらう。即ち現下の情勢から推斷すれば多額の債券を發行するの必要すら疑しいのである

これを過去三ケ年度に亘りて聯合會（各道）の業務狀況について見れば次の通りである、聯合會殖銀からの普通借入金は昭和四年度末現在四百十九萬圓、五年度末九百七十一萬圓、六年度末百二十七萬圓であつて、聯合會より組合への預ケ金は各年度末それぞれ七百六十一萬圓、七百十五萬圓、千八十五萬圓であつて預ケ金と借入金とは略ぼ相匹敵し、多額の借入金を必要とすべき模樣も見えない、若し十三道に分裂せずして一個の中央聯合會に集中されたとしたならば、四百萬圓乃至九百萬圓の借入金をなさずとも、その組合よりの預金運用の合理化により、より以上の貸付がなさるゝに至るであらう

特にこれを個々の聯合會につき債券發行の困難を云々して中央金庫制度の創立を拒む理由は毫末もないのである

昭和六年度末の業務について見れば京畿、慶南北及平南の如きは厘毛の普通借入金をもなさずして預ケ金をそれぞれ三百十三萬圓、二百二十六萬圓、七十三萬圓、合計七百六十一萬圓、五十萬圓を預け入れてゐる。この多額が預け入れられてゐる內地の事實は道を區域とする聯合會の不便と一面となれる聯合會組織の必要とを如實に物語るものである、又道聯合による資金の融通は地方的局面的需給を圓滑ならしめる。若しこの七百三十萬圓に付いて假りに預金利子と貸付金子利との差額を二分とすればなに十四萬六千餘圓の多額に達する、若しそれ殖銀よりの特別借入金も中央金庫に直接受入れるゝならば、その殖銀利稍に五厘とするも六年度末現在千五百九十五萬圓について見れば七萬七千七百圓の多額となる

以上の事實を無視して中央金庫に於ける資金云々を口實に中央金庫制度の創立を阻止せんとするは、それこそ正しく金組のために謀るのでなく殖銀のために謀るものであると云つても決して過言ではあるまい

株式

民主黨勝利の歡迎的場面

後商品安に重し

前場 前日米選擧好感に再出直り足の強調を見せた折柄、朝米安から民主黨の勝利を移し外電は一齊に民主黨の好調子に東新百七十八圓八、朝新十九圓九と上放れて始り、アト東新は八圓九から九圓三と飛躍し商品市況の不況に抑へ伸び得ず反落して七圓四から引際は七圓一と押し、大新も七十五圓四、新新七圓六をつけ、民主黨歡迎相場一巡の風情を見せた

後場 前場民主黨勝利の好感相場を現出せる折柄、後場は買物の好調を移したが商品安に東新百七十八圓丁、朝新十九圓九と保合に始り如何の如く往來高下に終つた

株界片語

果然米國民主黨の壓倒的の勝利、東新は出直り足も穩健に戻り新値へと手堅き商勢だ

◇

民主黨の勝利より我國へ波及するもの…親日政策と關稅方針の互惠主義の影響だ、聯盟を繞つて紛糾極中における前途、貿易關係は先行不安のこの鼎の後者だ

◇

惡から下げはない、基調に好材ご東業があり、其處、開いて買場は又もや一千萬圓に入超だ、相場の躍進も亦無理からぬところではある

民主黨に期待

親日態度と關稅方針

[illegible]

下分岐の前提

前日米國總選出直り足と轉じ來つた株は、米國總選擧を睨む材料とし、これより派生する親日態度、關稅政策の三つを待望し[illegible] 圓開のアメリカ第三十二代大統領選擧は共和黨のフウバー一敗地に墮ちであり、これが進行如何は當然我が國にも波及なしとはせぬ、而して[illegible]

米期

高値思ひ乍ら壓迫され勝ち

正米不人氣安

前場 今朝は、阪地の上放れを受けて稍々氣直りと見る買物が誘ひ當田來さるも中九圓四十四錢先九圓七十八錢と頗る頭重に寄付きしも正米の寄行き不良にアト付七十六錢と伸悩み重に阪地高を入れて八十四錢と新高値へ吹上げしが引際は正米の不人氣に買氣を阻止され七十錢と押して前場を終つた

後場 前場阪地の底堅腰り牛ら當所は不向き足の折柄、後場は各地の同調子に依然保合の當九圓三十一錢中九圓四十四錢先九圓七十六錢の寄付から、九十六錢に二三節出付き別間の如く小甘く[illegible]

米界展望

相場の地合は弱いやうで其の割り伸びもせずそれかと云ふて安くもならず全く日和見に勝負をつけるの外ない

◇

之れと云ふも無論新穀の出廻が嵩ひして居るからではあるが一面には仕手の氣迷ひに基くものである

◇

所が相場と云ふ奴は一時にビンと來るより氣細で首を絞めるやうにヂクヂクと締るのが當方がウモウで崩壞る丈け却つて上げの需節も永く損も大きい事が多い

◇

現在の相場を斯ふした處から見ると買方は新穀氣分に洞はれキウモ

高値孕みの暗示

現在の米界事情を過去の新穀期に對照して見ると何れも相當の買物を呈して居る所謂相場は斯る傾斜がある殺到して確港附近は米山を築くにも拘らず本年は出廻る片端から内地へ移出されその數量は至つて微々たるものである又政府內地米の買上げが豫想數二割にも達しないが如きは近數年間例のない事象であり其他一般の人氣關係に於いても新米の潮流を恐れて買進みを躊躇する者の多い事や清算市場の何所も現物より明かにして此の現象に要するにまた高値を出現すべき象徵を暗示するものであつて迂闊には賣込めないと云ふ玄人筋もある

人氣弱が逆

探察時代の相場に定期が正米より割安にある事はそれ丈け人氣が弱い反映であつて之を相場の特有性から云ふて何皮肉に高値を出現すべき素質を有するのみが定期より

ウ病にかゝつて居る傾きがあるので却つて此の強味は未だ永續があるかも知れない

◇

何にしても探察時代の米に期米が七八十錢も割安にあるなんかとそれ丈け人氣が弱い反映であると同時に彼は其方も一考すべき所と云ふてよからう

取組高

十日前場までに於ける當地短期主要株の中百枚以上の建主內容左の如し

[illegible]

荷間へが因

今朝阪地高に比し當所が伸惱む傾あきるは鮮航同盟會の配船不足に籾價は荷間へして此の上產地の買附けを行ふてもいつ移出が出來るか知れないと云ふ事から持米筋は定期に氣預けする等に人氣を悲くして居るものである從つて少し配船が殖へて停滯米が移出するまでは荷與地の出廻り增加によつて停滯然それが期米界の人氣に反映して米は殖へる一方であると同時に自ら此邊は伸力を阻止する事になるやも知れない狀態である

仁川穀物取引（十日）

移入	俵入	五、六九九
	叭入	一、九九
現貨取引	玄米	三、二七一
	糯	二、四一三
移出	大豆	一、〇〇〇
白米	叺入	八、〇五五
	白米	二、〇一〇
	袋入	五、七八〇
	玄米	一、七五〇
	大豆	五、二四五
	小豆(赤)	一七八
	小麥	一〇〇

正米

仁川 丸釜三等十九圓五十錢四等十九圓三十錢不合格十六圓四十錢古米丸キ丸チ三等十七圓六十錢粗良五錢三厘在來種五錢二厘を唱へ前日より二十錢高である、か內地移出が船腹の不足に困難な爲め人氣は强含みである

木浦 前日の期米高と共に强硬の市況を呈して居た正米は今朝も期米の好調に大阪穀物筋に小口の注文乍ら値は煽られ易く氣配二十錢方高騰の丸木三等九圓二十錢四等九圓丁

鎭南浦 安値買物強く期米高勞々腰は一段と强く相場二十錢方放れて丸十三等九圓七十錢四等九圓五十錢

後場 前場阪仁ともの商帽小緩を承けて當所も小締り風情の折柄、後場は一回十二宋九圓四十一錢と同調に始つたがアト三十八錢と押しこの邊の往來に終つた

出來高 九千三百石

京城延べ

不透明

前場 前日阪仁高を映して漸騰場面の折柄、朝來阪仁の強調に一同十二宋十九圓四十七錢と前日止値より十四錢高に始りアト二回四十錢と押したが、株式高をうけて三回再び四十七錢と戾し四回に

堂島前場情報

【大阪電報】京都筋東京筋正米筋地場の賣りに對し場違筋京都筋地場米穀筋及中國筋が買つてゐた

朝取期米本玉表

[illegible]

延べ命脈迫る

一中は差止めか

京城穀物市場は十六日から一月中差止め説をなし得るとの意見もあつたが遂に當局はこれを認めぬ方針である

京城穀物市場は十六日から一月物を建てる筈であるが、殖產局では既定の方針に從ひこれを差止める筈にて當事者にはその意味を申

株式（十日）

朝取短期

[illegible]

大株長期

[illegible]

東京現株

[illegible]

東株短期市場

[illegible]

期米（十日）

朝取仁川

[illegible]

大阪期米

[illegible]

鮮內各取

[illegible]

市況（十日）

[illegible]

今日の市場

十一月十日 前日終値と大引比

株式		
東新	百七十七圓四	不變
大新	七十四圓五	六安
朝新	十九圓九	一高

期米		
京取	三十二圓六三	一七高
大阪	三十二圓六九	二六高
仁川	十九圓七八	一〇高

商況		
綿糸	百九十四圓丁	九一安
生糸	九百六十二圓	三五安
砂糖	十三圓八三	九安

呪血圖繪（143）

川畑直悅作 北富三郎畫

白路（一）

幾久馬は、宿の方が洩らした背寄つていつたのだつた。

へる毎に自然と、さうした方に近寄つていつたのだつた。

『申し上げます。只今、お館からちとお目にかゝりたいことがあるゆへ、後々にてもお越し願ひたいとのお使ひが見へまして御座いまするが……』と、例の小野田といふ若侍が、許見してゐる彼の部屋へさう通じたのは、あれから十日余り過ぎたある日の夕刻だつた。

——あの出獄のことだな——と彼は直覺した。

用の有無に拘らず、隔日毎に、御機嫌伺ひといふ名目で、館へ行くことになつてゐる彼は、あれからも、五六度は奧方の目通りへ出たが、あの出獄のことについては一切觸れなかつた。

呪はれた過去の暗影から、阿諛

幾久馬は、宿の方が洩らした言葉によつて、過去の一切を捨れやう捨て去らうとした決心が微圍に碎かれてしまつたのと、更にあの强弱、聯平が瀧路の代りに連れ來つた彌十といふ若者から、父左衞門の横死と、瀧路の行動とを聞いたことゝで、その心境は急激に變化してしまつた。否、變化したといふより、元の地獄へもどつたといふのが適當かも知れない——理智だの、決心だの、理性だのといふやうなことは他愛もない一時の氣安めに過ぎぬ、彼は、所詮、呪はれた過去の暗影から脫すると出來ぬ人間だ——絕間斷なく吹き捲くる風の中に揉まれてゆく人間だ。文吾のために、母親を殺されたことも又、それによつて屠腹の好意から、當然

逃れることの出來ぬ自分である限り、その暗影を、受けるだけ受けて見やうと觀念した彼には、未來に對する不安も恐怖もなくなつてゐるので、ひいては、あの罪狀の內にどれほど呪はれた未知の過去が秘められてゐるにせよ、それを强いて知る氣はなくなつてゐる。無論、見ることを拒むのではない。見せられる日があれば見もする。たゞ求めて迄、見る必要もないといふ心持ちだつた。

だが、彼自身にはかうした心持だつたが、あの日以來、その罪狀を見るために、彼の住居に頑張りつゞけてゐる兩島から、日々責められ、取締かれるのには、すつかり手を焼いてゐるので、その點から云つて、彼は、今、罪狀のことだな——と、直感すると同時に、ほツとしたやうな氣がした。

『むツ、すぐ参ると申してくれ』と、云つて、小野田を去らせると、間もなく衣類を改め、兩島には、わざと何事も云はず、そのまゝ館へと出ていつた。

成功公と前師を共にすべき命を生かしたことも、それは、俺の未來を破滅させるべく、脫化させるべく起つたことではなく、寧ろ呪はれた未來の相を、よりはつきりと意識させるべく前へたに過ぎなかつたのだ——と、こんな風に考へた彼は、目外、部屋に逃ひ込んだ瞬間を自分の身に對照させて、諦觀の目で見てゐたあの暗の心境にかへつたと云へる。

事實、彼の心は全く諦めといふ一語につきてゐる。誰も障子をあけてくれてのない部屋の中で、羽ばたきしながら死んでゆくのだと諦めてゐたあの時よりも、動搖され制敗され、環境の變化した前の今の諦めが、前の諦めだつた——風吹かば吹け、雨降らば降れ、揉まれるだけ揉まれて見やう。打たれて見やう——と。

無論、それは逃避とか捨鉢とかを目標として、それに進めていつたわけではなく、平素から抱いてゐた既望主義が、一つの動搖を越

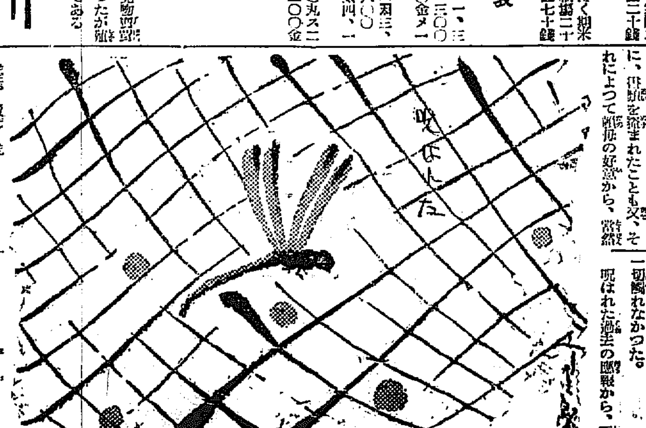

専門 現株 源 ゲンマヤ・ブカ 山本株式店

京染なれば京屋

時計・蓄音器・修繕 山岡時計修繕部 京城黃金町 電本三四八

京城名物

果だもの

京城日報
本紙朝夕刊共二十頁
定價 一ヶ月 壹圓 / 送料 拾貳錢
京城府太平通一丁目

工學博士 大熊喜邦先生序
內務技師 松崎留吉先生著
最新刊
設計の實際 住宅間取と外觀
菊判美裝本 挿入圖百餘個
定價 貳圓 送料 拾貳錢
本書は著者が多年體驗の一大記錄である。……
大熊博士曰く……

建築の良書（建築圖書目錄進呈）
青寫眞の造り方及製圖便覽
昭和床の間及欄間設計圖案 三百五拾種
新式建築の門及塀設計圖案百圖
和洋 建築工事實費積
わかる 和洋規矩術（大工サシカネ使）
發行所 東京市小石川區表町一〇九番地 振替東京六〇三四番 電話小石川三八六三番 中央工學會

冨山房の數學書
平面解析幾何學　定價3.70 送料.21
微文學（きーとーば）　定價3.70 送料.33
積分學（さーとーば）　定價3.70 送料.33
平面幾何學研究法（ぼーでーて）　定價2.80 送料.21
應用理論 算術講義　定價4.70 送料.33
解析幾何學　定價2.50 送料.21
球面三角法　定價3.00 送料.21
平面三角法　定價1.50 送料.10
高等平面三角法　定價2.50 送料.21
函數論　定價3.00 送料.21

冨山房の學術書
增補四訂 鑛床地質學　理學博士 加藤武夫　定價五、〇〇 送料、三三
鑛產物工業分析法　藤田組技師 鈴木爵三著　定價四、〇〇 送料、二〇
合金學 全三卷　工學博士 後藤正治著
第一卷 銅及銅合金　定價三、八〇 送料、三三
第二卷 ニッケル・アルミニウム・マグネシウム・鉛・錫及その合金・軸承合金附活字用合金　定價二、八〇 送料、三三
第三卷 亞鉛・金・銀・白金・その他の貴金屬・水銀・蒼鉛・カドミウム・クローム・コバルト・タングステン・モリブデン・セリウム及其合金附硬質合金　定價三、五〇 送料、三三
生物學通論　理學博士 大島正滿著　定價三、八〇 送料、二二
人體の生化學 生命化學の研究　醫學博士 北村直躬著　定價二、七〇 送料、二二
物理化學綱要　理學博士 大幸勇吉著　定價二、二〇 送料、二二
天然記念物解說　理學博士 三好學著　定價四、〇〇 送料、三三
圖書目錄進呈
東京神田 冨山房 振替東京五〇一番

朝鮮及滿洲

十一月號　第三百號（一冊六十錢 半ヶ年分三圓六十錢）

□貿易上より見た日米關係……元朝鮮總督府 大山卯次郎
□非常時經濟の根本對策……經濟學博士 津守延三
□民族の繁榮……東京帝大教授 醫學博士 永井潜
□自力更生と農村振興策……朝鮮總督府編輯 山崎延吉
□自力更生と家產造成運動…… 山下信義
□滿洲建國の秘話……東京 品海漁史
□エロと怪氣焰の面白い宴會…… 一記者
□滿洲に於ける我が國人の使命……拓務大臣 永井柳太郎
□滿洲に於ける各國權益の消長……前鐵道理事 小日山直登
□滿洲國の投資概觀…… 張白山
□列國の貿易の進展と
□一瞥せし昨今の滿蒙……朝鮮經濟日報社長 小野久太郎
□京城大學論…… 江間俊太郎
□編輯室より
□滿洲問題で爭ふ國際聯盟會議に與ふ……社長 釋尾東邦
□東上中に會ふた人々
□臺灣の蝮蛇に咬まれた話…… 幣原博士談
□自然と醫學……京城古部醫院長 古部寬海
□ほろ醉機嫌の科學……醫學士 羽島清
□雜
□伊太利に於ける現代の船……京城帝大教授 名越那珂次郎
□ロマン文學管見……京城帝大講師 上村光佑
□言葉の不可思議…… 吉野彥三
□放火商賣――弗の國の惱み…… 植田空梧
□朝鮮の金鑛ナンセンス…… 桃花泉
□滿洲硫安工業の促進運動…… 朴念仁
□最近の朝鮮人女學生の一面…… 本誌記者
□映畫鑑賞に現れた朝鮮人の方向…… 本誌記者
□朝鮮野球史…… 本誌記者
□先驅時代
□全鮮米穀大會の檢討
□鮮滿財界放射線――鮮滿財界の近況…… 財界往來子
□風聞駄語――編輯餘滴
□東京 銀座の今昔…… 森凡

京城府明治町（西小門通）
發行所 朝鮮及滿洲社
電話光化門一二〇八番 振替京城一二一番

古今東西催淫媚藥の學術的研究!!
川端勇男著（前內務省衞生試驗所長崎醫學士）
最新刊 東西媚藥考
世の眞摯なる思想家、宗教家、教育家、史家、藝術家殊に醫學關係者か一般研究學徒にのみ僅かに頒布す。
限定特別出版に付絕對非賣品
菊判布裝函入 珍奇插繪口繪多數挿入
本書は原始時代より現代に至る凡ゆる催淫藥、媚藥等を網羅し……
定價 二圓五拾錢（ハガキで申込次第代金引換郵便で發送す）
東京市赤坂區青山南町五丁目六五 文久社出版部

酒 酒の王サマ
銘 ホイシイ・サケ
造 ……本家

かぜねつに キンメ確かな
蛇印 アンチピリン丸

最新の設備と
周到な 操作で
精製された理想の洗料
顏面と 肌膚と 毛髮の
ミツワ石鹸
純良で經濟
安くても 粗製石鹸では役に立ちません
良質でも 高價では實用にはなりません
ミツワ石鹸は作用が緩和で 肌膚を荒すことなく
加之 中途で溶崩れず 三倍も保ちます
この品質この廉價 眞に家庭必需品

ミツワ石鹸 不斷の品質向上の爲に日夜科學的研究に盡しつゝある主要なる技術家諸氏
理學博士 小平亮氏
藥學博士 河村正徳氏
農學博士 三雲次郎氏
工學士 野中正夫氏

朗かな春化粧　千早晶子氏
平素ミツワ石鹸で生々と磨き上げた素肌へ塗るサーワ白粉は、……

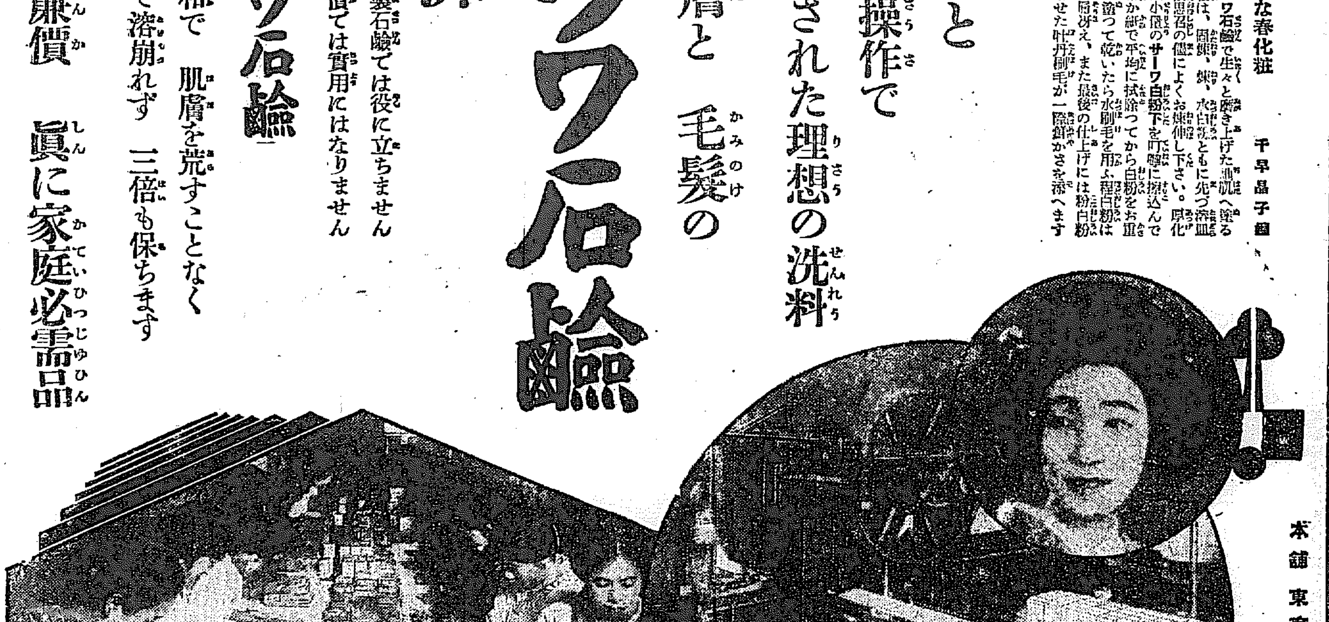

本舖 東京 丸見屋商店
E.15

受驗準備 ノーシン 出來
頭がボンヤリしたりクシャクシャしたりして思ふ通りに運ばぬ時にはすぐノーシンを……

商業登記公告（水原支廳）

商業登記公告（南原支廳）

商業登記公告（井邑支廳）

商業登記公告（江西出張所）

商業登記公告（舒川出張所）

商業登記公告（裡里出張所）

商業登記公告（文山出張所）

商業登記公告（全州地方法院）

商業登記公告（裡里出張所）

商業登記公告（龍岡出張所）

商業登記公告

不動產競賣公告（京城地方法院）

[illegible]

對外悪影響を顧慮 陸軍讓歩で決着
軍部復活豫算分配顛末

【東京電話】陸海軍の復活要求額問題は十日午前兩省折衝の結果、既報の如く五對四・五の割合で圓満解決したが、九日夜の折衝の際陸軍は、七對三の比率を以て海軍に迫つたが海軍は六對三を強調して讓らず、遂に物別れとなつたので齋藤首相も大いに憂慮し、これが解決について柴田翰長をして種々奔走せしめた結果、陸軍では對内的關係よりはむしろ對外的情勢に及ぼす悪影響を顧慮するとともに、海軍部内の情勢を顧慮し一大襟度を示して、海軍側主張以上の五對四・五に讓歩することに決定、大藏省にこの旨を通ずるとともに、總額九千萬圓をさらに五百萬圓増額して九千五百萬圓を支出されたい旨交渉の結果承諾を得たので、こゝに圓満解決を見るに至つたものである

陸軍は振當額承認に一致す

【東京電話】三省次官會議で決定した陸軍首腦部は寡少に過ぎるも我國財政の現狀と國防上海軍の第二次補充必要を認め、一歩讓つてこれを承認することに意見一致した、陸軍は首腦部が關西に出拂つてゐるため別に會議は開かぬこととなつた

海軍も不滿ながら 割當額を承認
海相藏相を訪ひ報告す

【東京電話】三省次官會議で陸海軍復活割當額決定後、午前十時海軍側は海相官邸に岡田海相、藤田次官、加藤經理局長、寺島軍務局長、荒木經理局第一課長、副官等參集、藤田次官より次官會議で決定した内容につき陸軍側は兵備改良費として九千五百萬圓中五千萬圓、海軍側は第二次補充計畫費四千五百萬圓を確認することになつた旨報告、協議の結果第二次補充計畫費中總年度に於て頭を出すのはこれ位の數目では不十分であるが、財政の現狀よりやむを得ぬといふに決定承認、十時半岡田海相は高橋藏相を訪ひ海軍側の承認報告をした

議會召集詔書
十日官報で公布

【東京電話】第六十四議會召集の詔書は十日官報を以て左の如く公布された

詔書

朕帝國憲法第七條及第四十一條ニ依リ本年十二月二十四日ヲ以テ帝國議會ヲ東京ニ召集ス

御名御璽

昭和七年十一月九日

各國務大臣副署

龍顔麗しく 天皇陛下
十日午後大阪驛着御
直に大本營に入らせらる

【大阪電話】十日午前七時十四分東京御發輦の天皇陛下には同日午後四時二十五分大阪驛に御着御遊ばされたが、驛頭には秩父、閑院、兩宮殿下を御初めに御在阪の各皇族方、南軍司令官、知事市長等多數奉迎、同四時半大本營に入らせられた

閑院宮殿下に 御禮を言上す
英人救出の美擧で 大使官附武官が

【東京電話】牛莊附近に於て匪賊に拉致されたコークラン氏及びポーレー夫人が、川人憲兵大尉の異常な努力に依り十月中旬救出された事件に關し英國朝野の感謝甚大なものあり、駐日大使館附武官チエームス大佐は、英参謀總長ミルン元帥の命に依り閑院参謀總長宮殿下に對し、御禮を言上したが、更に大使館として感謝狀を歐洲班長丸山中佐に呈した

伏見宮殿下 御西下

【東京電話】伏見軍令部長宮殿下には大演習御陪觀のため十日午前九時、東京驛發御列車で大阪に向はせらる

復活振當解決 を首相に報告

【東京電話】陸海軍の復活要求振

南軍司令官 本庄繁中將

北軍司令官 南次郎大將

寺内中將（第四師團長）

眞崎中將（大本營參謀次長）

大本營幕僚長 參謀總長元帥陸軍大將 閑院宮殿下

畑中將（審判官）

若山中將（第二師團長）

二宮中將（第五師團長）

梅津少將（總務部長）

牛島中將（同）

山本中將（第十六師團長）

宇佐美少將（參謀長）

西尾少將（大本營參謀作戰部長）

吉岡中將（同）

今井少將（參謀長）

陸軍特別大演習
けふ十一日から近畿地方で始まる

歐洲諸國 先づは好評

【東京電話】ルーズヴエルト氏大統領當選と各國の反響左の如し

デリーメール紙【ロンドン九日發電】民主黨勝利の結果十五年に亙つた禁酒法の運命は今や明白となつた

スタンパシ紙【ローマ九日發電】フーヴァ氏の失敗は内外の時局有り重大で、フ氏の能力では到底之に對應することが出來なくなつたからである

スペイン【マドリツト九日發電】一般は民主黨の政策を歡迎しル氏の當選を聞いて滿足の態である

リヴエート【モスコー九日發電】政界は一般滿足の意を表してゐる、フ氏の非妥協的反露政策は周知の事實であり、之に反しル氏はロシアに關し非公式であるがアメリカの對露政策變更の必要を屢々表示してゐるからである

ル氏の當選を 國府要人樂觀

【上海十日發電】ルーズヴエルト氏當選に關し國民政府要人筋はアメリカの對極東外交政策に大した變化ないと樂觀し、依然滿洲問題ではアメリカの好意的支持を信じてゐる、孫科は語る

凱歌は既にル氏に 世界輿論は好調？

ル氏の當選は 支那には影響ないだらう。不戰條約の支持擁護 の態度は寧ろフ氏の時より堅牢となるだらう

禁酒法も 廢止の運命か
兩院の三分の二贊成ならん

【ニューヨーク九日發電】現在判明せるところによると、上院議員三分の一（三十二名）中民主黨十九名共和黨二名、又下院四百三十一名中民主黨百八十七名共和黨七十名計二百五十七名當選者二百五十七名中、百四十七名は禁酒反對派である、從つて兩院通じての三分の二の贊成も法修正十八條禁酒法撤廢に必要な可能となるかも知れぬと見られる

任期終れば 私財回復に働く積り
フーヴァ語る

【パロアルト九日發電】當地にあつたフーヴァ大統領は十二日當地發ワシントンに歸ることになつたが、フーヴァ氏は記者に語る

明年三月四日大統領の任期が終れば私生活に入り、大統領在任中費消した私財の回復するため働くつもりだが、まだどんな職業を選ぶか決めてゐない

ロシア人の 滿洲國歸化 續出す

【新京十日發電】在ハルビン露人の滿洲國歸化に關しては、さる六月國籍法令發表されてより歸化露人續出し、十月末までに千百二十五名が滿洲國民となつた

日系市民四 名當選す

【ホノルル九日發電】ハワイ州議會議員選擧の結果日系市民四名が當選した

小松原大佐 チチハルへ

【ハルビン十日發電】滿洲里駐屯邦人救出交渉委員小松原大佐一行五名は、十日午後零時五十分大連飛行機でチチハルに向つた、一行は十一日午前六時半チチハル發飛行機ダウリアを經て、マチエフスカヤに向ふ筈である

總督西鮮視察記（其四）
百發百中の射撃に 匪賊共ふためく話
藤井本社特派員

さて楚山面双仁洞の模範部落を紹介しよう

路傍ながら木の香新しい指會堂があり稚蠶共同飼育所がある、農家は地主十二戸、自作兼小作廿一戸、自作十四戸、小作四十五戸で計九十二戸の平和郷である

更に内譯すれば

養蠶戸數	五十三戸
掃立枚數	八十二枚
桑園	三町七反
當牛飼育戸數七十戸	百六十一頭
林野面積 民有	七一三町八反七畝
國有	一六町四反六畝
耕地面積 田	六〇六反
畓	三一六反
施肥狀況 一戸當	一町五反九畝
一戸當推肥製造量	二六七七貫
反當施肥量 畓	三〇〇貫
田	二五〇貫

となつてゐる

面長李 氏の説明である一、二戸を訪れて實情を探つたが、力の限り更生の意氣に燃えてゐる樣な興農のシムボルだと感じた、勿論共同販賣等で收益の分配も公平で不平や不滿もない、色といふ色に着く徒に絶對に反對する色とりぐの風俗であるが、主旨不明瞭で三等を要するものがあるやうだ

眞暗な 街は夜と共に闇を増してゆく、いかにも國境の街である。ランプの光とオンドルの暖かみに長かりし旅程をふりかへつて見る『滿浦鎭守備隊警備隊』で陽光を浴びながら進軍を採つたが、遙に對岸の山の中腹から匪賊の打つた彈丸がとゞかなかつた、僅に日國の彈丸がドスンドスンと無氣味な音を立てゝ落ちた」など感無量の時氣分のまだそれほどに日も經たぬ生々しい物語りである、食卓を前にはしたのはかりした匪賊襲來の話であつた

お給仕 に當つた警官の奧さん達に聞けば、煎り豆の樣な音を立てた小銃砲もさほど物恐ろしいものでもなかつたとの事だ、この滿浦を境として國境警備第二線に入るのである。滿浦守備隊の彈丸は對岸の敵地に正に百發百中で搭乘者の大刀會匪や紅槍匪をふるへ上らせたものであると、沿岸に臨んだ總督に瑞光亭と洗劍亭がある、洗劍亭の字句の由來に謂めなき、聰謝である

然し青 史のほかに一の哀話をのこしてゐる、それはかうだ―

その昔檢使としてさる國軍果敢で且つ奇才にたけた丈夫をこの亭に迎へ、はしなくも佛國といふ美しい妓生と相思の仲となつたが、赴任のためなく〳〵別離した、その後任の檢察に堪へかねて、身を投じたのがこの崖下の急流であつて、死の直前に崖に血を以て檢使追慕の詩をつゞつた跡を今だに殘してゐると言ふ

鴨緑江を隔てゝ滿洲國側を眺み痛感させられるのは沃野が蜿々として滿洲國岸を飾つてゐる事である

これに 比して何と吾等が行く手に沃野の少い事であらう更に思ひ出されるのは立石渡船場で對岸迎海から柴田大隊長が越江して劉副佐隊長、周秘書初め各隊隊長、財務局長、學校、敎育會長、國務局長等十五名に滿洲國兵を十三名を引具して、總督を歡迎した事である、柴田隊長が路上に地圖をひろげて討匪の苦心と今後國境警備との連絡に就て語つたが

傍から 劉隊長の歡迎の辭に宇垣總督は今後仲よくお願したい、柴田隊長には何なりと遠慮なく申し出て貰ひたいと傳へたが、滿鮮交渉の深まらんとするときに涙ぐましくも意義深き十月廿八日午後三時半の歷史的國境風景であつた

ここまで國境を踏破すること延べ二百里である（寫眞は滿浦鎭にて總督）

松平大使も參加し 代表部が重要協議
◇十二、三日パリで開催す

【東京電話】松岡代表一行は來る十一月十一日パリに到着するので外務省は松岡代表携行の訓令を基礎に聯盟對策の準備打合せを行はしむべく、すでに佐藤、澤田、堀田、建川氏等のパリ集合の手配をとつたが、さらに十日松平駐英大使にパリ急行方を訓令した、よつてわが代表部は來る十二、三兩日パリで便重協議を行つた上、ゼネヴアへ直行することゝなつたが、松平大使のみは一日歸英、理事會開會の二十一日までにゼネヴアに到着する筈

スムート落選

【ソルトレーキ九日發電】ニタ州上院議員選擧に於いてスムート・ホーレイ關稅法の提案者たる共和黨のスムート氏は遂に落選した

拓務省内に 二課を新設

【東京電話】今回拓務省は滿蒙移植民、產業關係事務激増を來したので、管理局および殖產局にそれぞれ一課を新設して事務の圓滑を期することとなつたが、右は十一日から實施される

米統調査會 廿日過初會合

【東京電話】米穀統制調査會の初會合は陸軍大演習終了を待ち二十日過ぎに開催される模樣である

修養團員等の 自力更生練磨

自力更生の秋、修養團京城支部では特に團員の結束修養に努めつゝあり、毎朝午前六時乃至六時半より約三十分間にわたり京城府廳前朝鮮神宮、南大門、龍山驛道へ於てこれが精神の普及徹底に努力してゐる、なほ朝鮮人側の國民保健體操にも金華山仁王山、南山藥水等の愛好者において益々會員の精神修養に一層精進を続けることになつてゐると

十日詔書捧讀式での 井上府尹の挨拶

十日詔書捧讀式の際における井上府尹の挨拶は次の如くである

本日は 畏くも國民精神作興に關する詔書渙發の記念日に該當致しますので茲に詔書捧讀の式を擧行致しました所、閣下始め官民多數御參加を得ましたことは洵に慶ばしく且つ感謝に堪へない次第であります

靜かに 我國現下の情勢を顧み徐ろに國家の前途を考へますと實に内外多事多端で國步艱難洵に今日より甚しきはないと存ずるのであります、而して正に老幼男女を問はず國民舉つて國を思ひ國に報國一致の實を擧げ非常時局を突破する意氣を旺盛にせねばならない秋であると痛感する次第であります

畏くも 大正天皇は只今捧讀致しました詔書に『今に及びて時弊を革めずんば或は前緒を失墜せんことを恐る』と仰せられました、全く今日のことを御諭し遊ばされたかのやうに拜察致しまして恐懼感激措く能はざる次第であります、眞に今にして國民が翻然として覺醒し更生の新生活に進まなかつたならば我國の前途は洵に危いものであります、茲にたきまして政府は時局匡救の對策に腐頭し、且つ國民自力更生の大運動を開始したのであります

我朝鮮 にたきましても總督府が中心となりまして意義深き本日の記念日をトし、全鮮一齊に民風作興の運動を開始致し、只今政務總監閣下が御朗讀下さいました總督の聲明書を發せられまして半島二千萬同胞の猛省蹶起を促されたのであります、當府におきましても此の御趣旨に則りまして本日より十四日迄五日間を京城府民作興日と定め、大いに民心の作興を圖り自力更生の大戸發を喚起したい念願から、今朝黎明を期し部落なる神域の靈氣に心を洗ひ共に神靈に誓つて聖旨を奉體し奉り以て力強き更生の第一步を踏出し、協力以て難局の打開を策し國運の發展に寄與すべく勇猛邁進せむとするものであります、惟ふに國民精神の振作更張、自力更生の途は各人が大御心を體し

聖訓を 格遵致しまして其の實效を擧ぐるにあると信ずるのであります、總督府が民心作興の實行綱目と致しまして示されました六大綱目はこれを要約致しますると、忠君愛國の本旨に基き、共存共榮の精神を以て內外人協力一致するの美風を作興し依賴心を排除して眞に自力更生に邁進たる精神を涵養し、一面勤勞を愛する精神を涵養し一面弛緩頽廢の氣風を一掃し、一面實に合理化に努め新なる生活の基本を確立すると共に、社會連帶の意識を明確にすることであります、我々は宜しく心肝に銘じてこれが實踐躬行に努めなければならないのであります、諸君良民早寸刻の油斷を許さない非常時であります

明日と いはず今日の日より各家大いに猛省し日常生活の細事より改善を加へ各町洞各種團體亦緊張協力其の結束を堅め、眞に公民として訓練を積み總意と福利增進を圖り新興日本の建設に貢獻されむことを衷心から切望する次第であります、以上所懷の一端を申述べまして御挨拶と致します

海軍大異動
十二月一日に發令

【東京電話】十二月一日發令の海軍異動は去る二日より軍事參議官會議で決定、五日岡田海相より伏奏御裁可を仰いだが、その主なるもの左の如し

異動

補軍事參議官 呉鎭守府司令長官 大將 山梨勝之進

補呉鎭守府司令長官 佐世保鎭守府司令長官 中將 中村良三

補佐世保鎭守府司令長官 第三艦隊司令長官 中將 左近司政三

補軍令部出仕 鎭海要港部司令官 中將 大湊直太郎

補第三艦隊司令官 軍令部出仕 中將 米内光政

補舞鶴要港部司令官 海軍省出仕 中將 今村信次郎

補鎭海要港部司令官 少將 塩澤幸一

補海軍大學校長はこれとは別に十五日左の如く發令の筈である

第一航空戰隊司令官 少將 加藤隆義

補海軍大學校長

進級

少將 枝原百合一 寺島健 加藤隆義 長谷川清 松下元 植村茂夫 河野董吾 小野寺和四郎 村田豐太郎

任海軍中將（各通）

大佐 北川清 寺本武治 洪泰夫 羽仁六郎 有地十五郎 高野雄 風間豐平 川原宏 多田永吉

同 同 同 同 機關大佐

任海軍少將（各通）

軍醫大佐 國府田中 矢野環 菊地貢 上田善治郎

任海軍々醫中將

任海軍々醫少將（各通）

藥劑大佐 鍋島豐太

任海軍藥劑少將

主計大佐 長田正德 宮松長三 佐々木市藏

任海軍主計少將（各通）

造船少將 玉澤煥

任海軍造船中將

造船大佐 篠原伊之助 池田一

任海軍造船少將（各通）

造機大佐 松田竹太郎

任海軍造機少將

造兵大佐 吉川晴十 武石太郎

任海軍造兵少將（各通）

軍費調達に 阿片の賣買 禁止解かる

【上海十日發電】蔣介石は來客後禁令を出し當地の阿片館を一齊閉鎖したが、軍費捻出の爲め九日より之を解禁したので、俄然七千百餘軒の阿片館が一齊に開館され、こゝに阿片販賣が開始されるに至つた

辭令（九日付）

本府事務官 兒島高信

歐米各國へ出張を命ず

本府技手 池田兵吾

任本府技師（七等）

農林局在勤を命ず

◇阿知和朝鮮神宮々司　北鮮地方神社視察並に神道普及に關する用務と民情視察の爲め十三日夜出發鏡南、淸津、會寧、城津、咸興、元山を視察し廿日歸城の豫定

入

資本金參千萬圓

株式會社 朝鮮殖産銀行

頭取 有賀光豊

年賦定期貸付 ―×― 日本銀行代理店
普通銀行業務 ―×― 日本勸業銀行代理店 朝鮮殖產銀行代理店

京城府南大門通二丁目百四十番地ノ一

全鮮各地に支店派出所五十八ヶ所並に内地大阪に支店あり

京城府北米倉町九三（旧鍾路西半町北入ル）

病室完備

耳鼻咽喉科

醫學博士 上田偉八

電話（長）本局 一六三四番

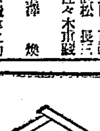

主効

聲の嗄れ
たん、せき
咽喉の痛み
等ニ大効あり

音声家必携藥 美音錠

よきこゑの出るくすり

私共が永年愛用致して居ります美音錠は咽喉を潤し声帯の疲労を癒すばかりでなく、音声を美化するに誠に有効であると信じます

松永和風

定價 武拾錢、五十錢 光琳梅形容器付 五十錢

東京日本橋區米澤町二ノ一 本舖 吉田萬珠堂 振替東京二三〇六

◎全國藥店にあり

債券相場

右相場 十一月二十日迄

▲印來月くじ

送料一口十三錢

○債券公債擔保
○低利金融
○債券買入
○種々便法あり
案内書進呈す

京城府南大門通一丁目百廿一番地

日本勸業證券株式會社 京城支店

電話光化門 九七三・振替京城二九七番

（本店。東京。日本勸業銀行構内）

第六回 勸業債券 新債券の賣出

一等 三千圓 二等百圓 三等十圓

割増金

（十圓で買つて二十圓で賣る）

（額面十圓ニ付代金拾圓、送料一口十三錢）

前回も今回も當籤後、直ぐ賣切れたり、申込の御方は早目に御註文あれ、御利用の際は…勝

美味・衛生・經濟・食糧

牛肉 平壌煮

昭和燒肉

平壌 桑田商店 謹製

不眠症

神經衰弱

催眠鎭靜劑

アダリン

獨逸バイエル製

BAYER

AD 187

社説
米國の新大統領　ル氏の當選と日米關係

米國の第卅二代大統領を選出すべき選擧戰は、共和黨の現大統領フーヴアー氏と、民主黨の代表ルーズヴエルト氏の對立によつて雌雄を爭つてゐたが、選擧戰の結果はルーズヴエルト氏が、見事フーヴアー氏を敗退し、壓倒的優勢を以て當選と傳へられてゐる。今次の米大統領選擧戰は、國際的な觀點に、和戰兩樣な映像を投ずるものであつて、各國等しく多大の關心を以て、その結果如何を注視してゐたのであつた。

◇

中にもわが國民が、滿洲問題といふ大事件を上演する國際聯盟の理事會の開催を目睫に控へて、一代の批評家を驚かす米國政界首腦者の更迭に多大の注意を拂つたとは勿論である。米國が高に獨善的な國際正義を看板としてゐることに變りはないが、フーヴアー時代殊にスチムソン長官の對日態度は、わが國民には決して愉快な印象を與へてゐないのである。滿洲事變の勃發當時から、國際聯盟に追隨する米國の對日態度は、各國の等しく注視したところであつたが、オヴザーヴアーとしての表面的態度は兎も角として、英佛などに働きかけた遊說的評議、又は屢々滿洲問題に就てのスチムソン長官の無遠慮な放言等は少なからずわが國民に不快の念を與へたのであつた。

◇

然るに今回の選擧戰に於て勝利の榮冠を獲得して次期大統領として新に大白堊館の主となるべきルーズヴエルト氏は、日米關係に、從來よりは幾分の敬意を表すであらうと期待され一般に好感を以て迎へられてゐるやうである。殊にも注意されるのは共和黨從來の政策殊にル氏の個人的意向から見ても、對日政策は從來の如く反日的色彩を有せず、多少なりとも親日的傾向を帶び來るものと信ぜられ、而も關稅政策の互惠主義による日米通商の好轉、および極東問題に對しては成るべく孤立主義を採り、種々に滿洲問題にタッチして日米關係を惡化するやうな態を取てしないであらうと觀察されるのである。

◇

米國が近年に至つて世界的經濟不況の爲多分にもれず事業不振、失業者沮遏等に惱んで居り、一方又日米戰爭の假想を說るべき太平洋上の艦隊集中等、國內的にも國際的にも解決されねばならない問題が横はつてゐるのであるが、十二年振りで天下を取つた民主黨がその選擧に現はれた大衆の支持を政治的に如何に具現し得るかが注目されるのであるが、反對黨の政策をそのまゝ踏襲しないのが政治の定石であるとすれば、共和黨の政策が跡を沒しなければならぬわけである。共和黨の政策が跡を沒することは同時に反日政策の解消であり反日政策の解消は、親日政策への轉回を期待することが出來るのである。傳へられるが如く、たとひ前利益を犧牲、對支政策についての實質的變化はないものと見ても、假計なお節介をされないだけでも助かるわけである。われらは、ル氏が對日問題に對して投影した從前の親日傾向を民主黨の政策として實現せんことを日米親善のために期すると共に、選擧の結果によつて、聯盟會議が、われに有利に轉向するであらうことを期待するものである。

森林保護施設の革新
農村の負擔を輕減
森林組合はその事業を道地方費に引繼ぎ解散
澤林政課長談

國有一千萬町歩に達する民有林野の保護取締は現今殆んど森林組合に委ねられたるが如き狀態にあり全鮮二百十一郡島に於て森林組合の設立を見、組合役職員一千九百十名により、林野所有者の負擔は年額百四十五萬圓に達するの現狀にあるが、元來林野保護取締の如き事業を任意團體たる森林組合に行はしむるは適當にあらず、又組合が任意の組織を營む貸組合費の分擔方法必ずしも公正でなく、且組合員の大部分が細民に屬する點に鑑み、之が對策に付き研究の結果、今回地方費森林組合の保護取締事業を整理し、森林組合の保護取締事業は之を道地方費に移管せしめ、以て保護取締の

適正を　期すると共に林野所有者の負擔を輕減することゝし、昭和八年度より實施する方針の決定を見るに至つたが之に依り林野所有者の負擔は從來の百四十五萬圓より凡そ五十萬圓を減じて約九十萬圓となり、かつ貸付中の國有林野については勿論保安林、模範林並小面積の林野所有者らの負擔を免除する等負擔の公正を圖りうべく、又組合の役職員は現在の一千九百十名に比し約二割八分を減ずるも組合費徵收の事務が無くなる結果、保護指導の

實力は　却つて增加し、この財源に依つて造林補助費を增額すべく森林保護上の效果は著しく發揮せらるゝ見込である。林野に賦課する地方税は現在森林組合の徵收する組合費より成るべく低減せしめ、一町歩當り平均十錢内外である。之を内地に於ける林野の負擔と對照すれば内地は府縣税、市町村税も平均二十九錢四厘の外、地租及其の附加税あり地方税としては立木伐採税、流木税、反別税等あり又市町村税として反別割（一町歩に付一錢乃至一圓のもの多し）が賦課せられ、移出税等あるも朝鮮の林野には地税もなく單に今回制定せらるゝ地方税があるに過ぎないのである。以上の施設により森林組合は其の事業を道地方費に

引繼ぎ　たる後解散することとなるのであるが現在の森林組合職員は今回の改革により大部分地方費の職員に轉ずべく、若干退職する者はあるが幸ひ明年度に於て砂防事業及北鮮開拓事業が何れも相當擴張せられ、新に多數の職員を必要とするが故に此方面に轉職し得ることゝ思はれ從つて多數の失業者を出さずして推移し得る見込である。惟ふに森林組合は大正四年以降朝鮮各道に設立せられ、爾來十有八年民有林野の最も重要なる保護機關として光輝ある實績を擧げたことは周知の事實であつて、森林保護制度革新の爲に方り森林組合關係者各位の努力に對し深甚の敬意を表する次第である

場內設備（九）
賣場と引込線
中央卸賣市場とは？

立賣人賣場

立賣人の賣場は露天として別に上屋を設けないのを普通とする。即ち立賣人は近郊の生産者であつて四季を通じて出所するものでなく又販賣品も少なく且販賣を主とするものでないからである。使用料も從つて頗く低廉である

立賣人の賣場の位置は中央卸賣市場の一定の場所に集中して、仲買人や卸賣人に迷惑を及ぼさない程度の面積を收容し得る面積であれば良い。この賣場は建物を要しないのを特徴とする。單に使用場所のみである。場所の床面はコンクリートを以て固め一人當の使用面積は白線や白煉瓦にて明確なる區分を設け普通番號が附してある。使用場所の廣さは業務規程に定められるべき一人當りの最大使用面積より算定されてゐる。番號を附して居るのは開設者の監督上の便利があるためで、米國などにては高さ一尺五寸位の立札に番號をつけて立賣人の指所を定め開設者の監督に便にしてある

附屬營業人賣場

附屬營業人の中には銀行、運送人、倉庫業者の如く賣場を必要としないものもあるが、こゝでは賣場を必要とする附屬營業人についてのみ述べることゝする、これ等の賣場は所謂小賣店舖と稱せらるゝものであつて、その位置は各部の仲買店舖の中間に分散せしむる方法と一定の場所に集中する方法との二通りある

普通一ヶ所に集中して營業店のみを適當の地點に設けるが多い、即ち市場內の他の營業者の利用を公平ならしむると共に賣場設備が仲買人に及ぼす影響を少なくせんと努めたためである。この賣場の面積は商品の種類により一樣ではないが、一階を使用するものと二階を使用するものとの二種類がある。普通一階は現品を陳列して商賣を行ふことを必要とする店舖のみに貸與し、乾物等にて重量をたてることの出來る商店を有する營業者に對しては二階を貸與して居る

建物の構造は總て鐵筋コンクリートの永久的のものでなければ使用者の立退ける時などは又々經費を負さなければ使用出來ぬことゝなり非常の手間と費用を要することゝなるため經費を若干として危險を加味して、そのやうなものが造られるのである

專用引込線

專用引込線とは鐵道驛構內より分岐して中央卸賣市場に引込んだ線路をいふのである。中央卸賣市場の設備とあつて專用引込線といふ名稱を使つていない。鐵道關係法規には地方鐵道と國有鐵道及專用線の三種類のみで、ある專用線は又專用側線と專用線の二種に分れて居る專用側線とは一般の側線と同一であつて共に國有鐵道の側線である。中央卸賣市場は今日の處國有鐵道線の所管に屬して居るので地方鐵道と同じく專用線に屬せず專用側線によつて居る。其の用地は鐵道の所有地にも重用され所有者にあるが、非常時に於ての責任は二分の一の負擔とする、又は運轉上の責任は全負擔に不都合な點少くないので一般人には到底出來難いところである

そこで用地の使用權を無償で與へ且出費を節減せんにて引受け、後は無償にて當局に提供して保管費のみの負擔を規定通り支拂ふその他のことは一切を國有鐵道規則に引受けしむる協定を締結して居るのである

通關を圓滑に
對滿貿易進展のため
稅關檢査官會議の收穫
藤本稅務課長語る

全鮮稅關檢査官會議は先般主として對滿洲關係の稅關問題に就して開催せられ、今後の對滿貿易に障し極力圓滑なる通關を行ふべく協議する處あり、夫々具體案をまとめて今後の對滿貿易發展に資することゝなつた、右に關し藤本稅務課長は語る

元來稅關といふものはそれ自體が貿易の邪魔をするやうに出來てゐる、動もすれば貿易を阻害することゝなるので、特に最近經濟萬端が呼ばれてゐる今日かくの如きことがあつてはならぬのでその對策を練り且つ研究した稅關の方から一、二の希望があり、よき稅關吏を配置することゝ、稅關吏に教育の機會を與へること、關務を今少しく敏活にすること等述べられたが、これも尤もの話と思ふた

ローマ進軍十周年記念 ファッシスト黨大會

ローマ進軍十周年記念ファッシスト黨大會は祝典に先立つて去月十五日羅馬のヴェネツィア宮殿前に於て盛大に擧行せられたが、獨裁首相ムッソリーニ氏は五萬の黑シャツ黨員を前にファッショ政治を謳歌する虹の如き氣焰をあげた、寫眞は壇上のムッソリーニ氏

米穀資金一千萬決定

米穀資金二千萬圓の中、一千萬圓は預金部より低資を受入れ得ることに決定、必要に應じ何時でも取入れ出來ることになつた、この資金は一年期限で運用金利は前年通り四分五厘である。殘一千萬圓を要求中であるがまだ決定しない。

群山貿易　出入共增加

【群山】十月中に於ける貿易額は輸移出二百二十五萬餘圓、輸移入八十九萬餘圓合計三百十四萬餘圓にして前年同月に比すれば輸移出四千餘圓、輸移入二十二萬餘圓計二十三萬餘圓の增加を示し一月以降の累計は三千二百十八萬餘圓にして前年同期に比し三百四十二萬餘圓を增加してゐる即ち輸移出貿易額の增加は大豆及米の出增に因るものにして輸移入貿易額の增加は油類、綿布、紙布等の入增と價格騰貴に因るものである

◇株◇米◇
大株短期引跡

大　新　七十四圓七（廿錢高）
鐘　新　百九圓四〇（四十錢高）
日　産　四十四圓五（四十錢高）
東　新　百七十八圓一（七十錢高）

各地期米後場止

下關廿二圓丁▲名古屋廿二圓五十九錢▲金澤二十四圓二十三錢▲熊本廿四圓八十錢▲大阪最終當限六十八錢（一錢安）

人體榮養上の一大福音
◇ビタミンA・Dの最大供給源

ホーム・セクシヨン

「我が家」の衞生に熱心なお母さま方は最早御讀みに成つた事とは思ひますが、婦人雜誌「婦人之友」の十月號に田村醫學博士が（育兒上知つておくべきビタミンの知識）と云ふのを親切に說いて居られます。今其御說明中からビタミンのAとDとに就いての部分を拔き書かして頂きますと――

發育素と關係が深い　ビタミンA

ビタミンAは發育に關係の深いもので、これが缺乏すれば發育に障碍が起り、發育不全を招き、身體の抵抗力が減つて傳染が加はつて來ます。疾病に罹患すれば病氣に對する感受性が高まり、肺病にも罹りやすく、結核に犯されたりしやすくなります。（中略）反對にAに富む食物を攝れば身體の抵抗力を增して結核にも打ち勝つことになる、殊に小兒結核のやうな場合には、顯著な効果があります。Aが著しく缺乏すると、終には色々な眼病が起つて參ります。例へば夜盲症とか眼球や結膜の乾燥症、また角膜軟化症、角膜炎、結膜炎等を惹き起すことになります。（中略）

その他ビタミンAが缺乏すると呼吸器が弱くなります。また腎炎患者の榮養にAが殊に大切で、その治療を助けるものであるといはれてをります。またAの缺乏は血液中の赤血球、ヘモグロビンが減少して貧血を起し、カルシウムの新陳代謝にも深い關係があるといはれてをります。

骨質に働きかける　ビタミンD

ビタミンDの缺乏は骨格及び齒牙の發育を不良にし、終には佝僂病、齲齒を起します。故にDは抗佝僂病性ビタミンといはれてをります。またDの缺乏は無機鹽類の新陳代謝に障害を起し、腺病性體質の發生に深い關係があるといはれて居ります。これは育兒上最も注意すべき點であります。（下略）

とありまして、何れもビタミンのA、Dは共に最も多くタラ肝油の中に含まれて居る旨を說いて居られるのであります。

さて、以上の御說明に依つても如何に此AとDとが、單に發育途上にある小兒のみで無く、我々一般の大人達にも不可缺の榮養素なるかは分るのですが、殊に夏と違つて之からは吾人體內のビタミンDの生成素たる日光紫外線の乏しい季節と成るに於て、冬は日光に惠まれぬ都會生活者に於ては一層の缺乏、何うしても感冒や氣管支加答兒や肺炎の流行時期、病者や老人に於ては死亡者の一年中で一番多い不健康季節なるに於てもやであります。故に之等ビタミンAとDとを充分に補足せんとすれば、何うしても唯一の其大供給源たる肝油に據らなければ成らないので有ります。が、如何せん普通の肝油は別掲の對照表にも記せる如く相當多量を續けなければ効果は薄いのに、其臭味は多くの人には實行困難く、更に胃腸障害を起し易いから、實に不便を感じるので有ります。つまり寶の持腐れに等しいのを遺憾として、肝油研究の權威たる河合藥學博士が多年苦心の結果、終に發明（日、英、米、佛特許）されましたのが、矢張別表の對照表に記されて居る濃厚肝油で其特色とする所は實に普通肝油の

十分の一量だけ

用ひれば充分、といふ點で、全く驚くべく小量を用ひれば宜しいのであります。

と云ふのが、肝油の榮養價たる主要成分、即ちビタミンA、D等の含有量が普通の肝油に比べて凡そ五倍から五十倍も多いからで而も其含有量は濃厚肝油に在つては常に一定して居るのであります、が、普通の肝油に於ては一定せず、それ故に其弱いものに對しては實に五十倍にも成ると云ふ譯です。殊に極小量を飲めばよい此濃厚肝油ですから、臭味は少し、胃腸を勞する事無く、例へば小兒等とすれば一回に數滴を番茶か何かに落して飲めば宜しいといふ便利さ。（殊に）田村博士も肝油ドロップスと共に本品を廣くから推獎して居られるので有ります。

從つて其費用の如きも大體普通肝油の半分以下と見れば宜しいので、小兒等とすれば一日僅々數錢にしか當らないのであります。

最も廉い

而も其效果はまた確實で優れた榮養劑であつて出現は世の病弱者には勿論、健康者にも亦一大福音であります。

お菓子に出來てる榮養料

卵、乳、米、佛蘭西特許の極小型で實によく效く濃厚肝油を小カプセルに入れたるものがヴイタミン肝油球であり、更に同じ濃厚肝油を原料として、之に卵、カルシウム、糖、規那、ビタミンB等の好き消化なる強壯劑を配合して、小球形の美味なる菓子狀としたものが肝油ドロップスなる事は、最早何方も御承知の所でありますが此肝油ドロップスに配合されて居りますビタミンのBに就き、序ながら同じ田村博士の御說明を引いて見ますと――

ビタミンB―抗脚氣性ビタミン

ビタミンBが缺乏すれば脚氣が起る、乳母にBが缺乏すれば母乳の所も減つて、乳兒には乳兒脚氣が起つて來る。そして脚氣および乳兒脚氣は、ビタミンBを與へれば治つて參ります。即ちビタミンBは脚氣を豫防し、また治療する力があるので、抗脚氣性ビタミンと名づけられてをります。近頃の研究ではビタミンBには二つの成分があつて、抗脚氣性因子の外に發育促進性因子がある、即ちBが缺乏すれば脚氣が起るばかりでなく、發育が不良になつて、體重の增加が惡くなるといはれてをります。乳幼兒の體重が標準より遙かに少い時に、ビタミンBを續けて與へてゐると、めつきり體重が增加することは、我々の日常經驗する所であります。

と有ります如く矢張人體に不可缺の榮養素で、其他鐵にしろ、燐にせよカルシウムにせよ、又規那にせよ、濃厚肝油中のヴイタミンA、D等と相俟つて、矢張極めて大切な強壯劑であります。

從つて此肝油ドロップスの榮養力といふものは、愈々益々優秀且つ豐富なのみか、更に蔗糖類及び含糖卵黃等で完全に乳化が施してありますから、其消化と吸收の宜しい點でも他の單純な肝油や又普通一般の肝油製品とは全く趣を異にして居るのであります。

一殊に芳香ある美味の菓子形に成つて居り、如何に肝油嫌ひの人、若しくは小供にしましても悦んで食べますが、而も其含有せる肝油は普通肝油の凡そ三瓦に相當して居ります等、不知不識の間に榮養上顯著な効果を擧げるのであります。矢張河合藥學博士の研究に成り、濃厚肝油と共に非常の好評を博して居るのであります。

◎普通肝油と◎濃厚肝油の用量概算對照表
（一瓦は約三十滴として計算）

	大人 一日 極小量	大人 一日 極大量	大人 一月 極小量	大人 一月 極大量	十五才以下 一日 極小量	十五才以下 一日 極大量	十五才以下 一月 極小量	十五才以下 一月 極大量	五才以下 一日 極小量	五才以下 一日 極大量	五才以下 一月 極小量	五才以下 一月 極大量
普通肝油	一五瓦 四五〇滴	三〇瓦 九〇〇滴	四五〇瓦 一三五〇〇滴	九〇〇瓦 二七〇〇〇滴	八瓦 二四〇滴	一五瓦 四五〇滴	二四〇瓦 七二〇〇滴	四五〇瓦 一三五〇〇滴	三瓦 九〇滴	八瓦 二四〇滴	九〇瓦 二七〇〇滴	二四〇瓦 七二〇〇滴
◎濃厚肝油	一.五瓦 四五滴	三瓦 九〇滴	四五瓦 一三五〇滴	九〇瓦 二七〇〇滴	〇.八瓦 二四滴	一.五瓦 四五滴	二四瓦 七二〇滴	四五瓦 一三五〇滴	〇.三瓦 九滴	〇.八瓦 二四滴	九瓦 二七〇滴	二四瓦 七二〇滴

河合藥學博士新研究發明の◎濃厚肝油は、ヴイタミンAD等の主要成分の含量、其稀薄なる普通肝油に比すれば實に五十倍の濃度に達し居るを以て、用量は從つて十分の一にて充分にて、其費用は又半分以下です

◎濃厚肝油 及び ◎ヴイタミン肝油球 ◎肝油ドロップスを用ふべき場合
一般榮養不良、虛弱、貧血、腺病質、病前病後、精力缺乏、老衰、胸部疾患、其他特に榮養不良に基く夜盲等の眼病、及び佝僂病の如き骨病、齲齒質、殊に肺結核、肋膜炎、咽喉加答兒、其他結核性素質を有する病弱者、慢性諸症の病弱者等に對して種々直接療法の傍ら、榮養補給を目的とす。

◎濃厚肝油（文獻說明書呈）
◎ヴイタミン肝油球（文獻說明書及見本品）
◎肝油ドロップス（文獻說明書及見本品）
東京市日本橋區米澤町　新聞名記入御申越次第進呈
◎ミツワ石鹼本舖　丸見屋商店

タバコのみの
カモス齒磨

スモカ
使はぬ
あの吸
口では
ど
パイプ
の方で
ヤニ下
る…齒

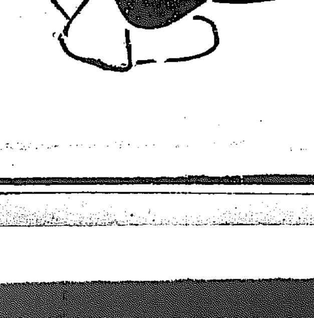

定價 十五錢

濕布 キソール
液狀濕布劑
肺炎、流感、肋膜炎等……
特に胸部疾患に應用し解熱消炎、鎭咳祛痰の著効を奏す。
X—07
用法至便　使用量僅少　說明書進呈
包裝　大 300cc 1圓20　小 100cc .50
發賣元 株式會社 松下商店　製造本舖 合資會社 和光堂

產婦人科（入院隨意）
醫學博士 橋本吉藏
京城府岡崎町七　電竜山五八〇番

宮內省御用達
菊正宗
京城 前田商店
釜山 本嘉納釜山支店

絶對カブレヌ白毛染
キング製造元 仁川 朝鮮化學研究所

創立明治參拾貳年　倉庫業兼營
株式會社 朝鮮商業銀行
京城府南大門通貳丁目百拾壹番地
頭取 朴榮喆　專務取締役 堀正一

自由畫懸賞募集
課題「私の顏」
用紙　圖畫用紙着色隨意
大きさ　三〇センチ－三十七センチ八
締切　十一月末日
發表　一月中旬本新聞紙上
應募資格　滿十歲まで住所姓名何々小學校何年生と年齡を明記すること
賞品
一等　銀メダル　副賞 パテーキード活動寫眞映寫機　一名
二等　銀メダル　副賞 富士號自轉車一台宛　五名
三等　銀メダル　副賞 イーストマン寫眞機一台宛　十名
四等　銅メダル　副賞 顯微鏡一台宛　二十名
五等　銅メダル　副賞 萬年筆各一本宛　五十名
入賞外　五百名入賞銅メダル贈呈　全部記念メダル贈呈
應募原稿は返戻せず
送り先　京城日報社學藝部
展覽會開催　一月中 日比谷「美松百貨店」にて入賞作品展覽會開催 順次各地に及ぶ豫定

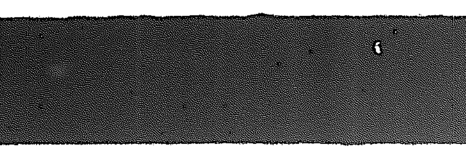

南鮮版

南鮮地方

自力更生民心作興
鴻大無邊の聖旨を奉體して 力強く實行へ踏み出す

一週間に亘り 強調週間
各種の催しを定め 慶南道民も總動員

【釜山】慶南各府郡では十日から五日間にわたり官憲、公私機關を悉く作興強調週間として大緊張をもつて望むことになつたが慶南道廳では第一日にあたる十日午前九時より渡邊知事各部長以下全職員が會議室に集合し詔書捧讀、總督訓示、長官訓示、の後構內並國旗の前に整列して皇居遙拜を嚴粛に施行引續き十一日公用物資節約日▲十二日精神作興運動座談會日▲十三日貯金化作業日▲十四日貯蓄日及色服着用に關する講習會實施に決定尚釜山府廳でも當日は午前六時半分より府廳前廣場に官公吏、學校、會社、銀行、大商店、神社寺院教會、青少年團體、教化團體其他の官民團體が集合して皇居遙拜、詔書捧讀を行ひ尚十日より一週間勤勞、宣傳、教化等各種の催物を實行日を定め作興運動に邁進の筈▲期間中は各戶國旗を掲ぐること▲各戶每朝一時間內外早起をなし店舖邸宅及市街の美化作業を爲すこと▲各團體は早起により團員共同し神社境內及公園等の美化作業をなすこと▲色衣常用の勵行を強調すること▲納稅の時ご納付を爲すこと▲生活改善上冠婚葬祭無駄排除に付て分の工夫を凝し實行の端緒を作ること▲期間中各家の買物は可成現金主義とし婦人自ら商店に赴き用辯すること▲各商店は期間中可成現金賣買とし之に對應する方法をとること

光州邑民の實行題目
【光州】邑では九日午後三時から邑民協議會を開き十日から十三日まで民心作興デーとし左の如き申合せを實行する

仁川の振興運動
詔書捧讀式により 府民力強く行進す

【仁川】國民精神作興に關する大詔渙發十四年記念日を卜する自力更生運動は十日朝仁川神社神前における府主催の詔書捧讀式によつて力強くスタートを切つた府主催の詔書捧讀式は午前十一時から仁川神社前で府職員始め在鄉軍人會員、青年團及び一般府民多數參列のもとに執行松島府尹詔書捧讀の後訓示、吉田會頭の詔書奉答で式を終つて府尹の發聲で萬歲を三唱して同十一時半閉式これより先き關係官廳や各官公署を始め府內中初等學校でもそれぞれ捧讀式を舉行したなほ府では同日午前九時府職員一同を武德殿に集め松島府尹より一場の訓話を試みた後(一)國旗掲揚及我が國家觀の使用勵行(二)時間の勵行(三)年末年始、役員等における形式的贈答品の廢止(四)宴會における濫の獻酬廢止(五)色服着用(六)賭博的遊戲の禁止 六項目の實施を申し合せたが一方民間團體各團體でもそれぞれ實行項目を決定仁川神社に參拜して自力更生の誓を捧げるなどかくて自力更生運動の第一日は意義深く終つた

興南の宣傳
【興南】各官廳團體で國民精神作興に關する詔書捧讀式並に詔書既聞式を舉行し式後自力更生に關する訓話を行つたが今十一日は道地方課長が午後四時より武德殿で教化宣傳、十二日は午後邑事務所樓上で各團體の聯合自力更生座談會、十三日は內湖方面の教化宣傳、十四日は九龍里方面に教化宣傳を行ふ

大邱府職員の申合せ
【大邱】大邱府では大詔渙發記念日を迎へ克己忍苦自力更生の精神を顯揚すべく職員の實行申合せをなし一日以降實行することになつた

トケイとカメラ
株式會社 大澤商會 京城支店
京城本町一丁目

知事告諭
忠南道民の振作を強調

▲國旗掲揚の勵行▲時間勵行▲消費節約(公私經濟)の節約▲色服着用(一)每朝皇居遙拜を爲すこと(二)其他の申合を定め實行に努むること

告諭
【大田】十日忠南知事は管下一般道民に對し左の告諭を發した

夫れ國家の興隆國民の安榮を圖るは國本を固くするに在り國本を固くするは一に國民精神の振作更張に俟つ而して其の振作更張の道は聖勅に恪遵して其の實效を舉ぐるに在り 先帝陛下夙に時勢に鑑み大正十二年十一月十日畏くも大詔を渙發して國家興隆の道を示し給ふ爾來國民は上下相率ゐ協心戮力して惟れ聖旨に悖らざらむことを期せり 然るに時勢の推移と世運の變遷とは動もすれば浮華放縱に流れ輕佻詭激の風を馴致し質實剛健の氣風を缺き克己忍苦の氣魄漸く薄らぎ或は偏見に捉はれて中正を失ひ國民生活の根帶を搖るがし加ふるに國際關係は愈々複雜を極め緊張を加へ國民の自覺努力を要するの秋なり 須らく益々其の業を愛し其の職を勵み相倚り相扶けて一層勵精し各々其の本分を盡し自主自立の精神を振作し以て聖旨に副ひ奉らむことを期すべし 朝鮮總督此の大詔渙發の記念日に方り聲明を發して民衆の自省自覺を促し至誠報效以て聖旨に副ひ奉らむことを切なり

聖旨に感激 更生の道に邁進
平壤瑞氣山公園に 府民集り誓をたつ

【平壤】府の自力更生運動は十日詔書渙發記念日に午前八時から府主催、道後援で瑞氣山公園で府內各官公署、銀行、會社その他團體、一般民衆等數千名參列の上國民精神作興に關する詔書捧讀式を舉行、藤原知事の挨拶あり萬歲を三唱し同八時三十分閉式したなほ當日は各戶には國旗を掲揚し又府內各學校では午前十時から國民精神作興に關する詔書捧讀式を舉行府內全般に亘りこれが趣旨徹底に努めた

明川時の會の催し
【明川】雪北校庭の會では十日正午詔書捧讀式を舉行、午後七時から講演會を開いたが、十二月は正午婦人會員の講演、邑に通ずる

注文取と掛賣廢止
光州商工會實行申合せ

【光州】商工會では九日午後六時より光州神社樓上で議員會を開き邑民協議會の決定に基づき大に其の主旨を貫徹し徹底を期するため色々打合せをなし注文取掛賣廢止により商品の低廉を圖り時勢に順應する計畫を立てた

河川三ヶ所に橋梁を架設、十四日面民一般の勞働を開きなほ期間中は禁酒禁煙及肉食を斷つことになつてゐる

沃溝の振興委員會
けふ發會式

【裡里】沃溝郡當局では自力更生の趣旨、民心作興施設の徹底を期し充分なる成績を舉げるべく各面長、公立學校長、農會主事に部落改良組合長を委員とする郡農村振興委員會を組織することとなり十一日午前十時から郡廳に郡長臨席の下に發會式を舉行これに伴ふ面協議會を開き各部落に於ける施設を協議する

木浦の行事
十二日各面一齊に行ふ

【木浦】木浦府では八日午後二時から各關係團體代表者有志を招致して府會議室で民心作興に關する打合せをなし左記により運動を起すに決定

詔書捧讀式は十日午前八時から松島神社で府各官公署、學校、青年訓練所等でもそれぞれ捧讀式舉行▲國旗掲揚は十日より十二日迄三日間▲婦人講習會は內地人側は小學校に朝鮮人側は普通學校に參集せしめ講習を行ふ▲府內各種教化團體は此の際宿つて國(會)勢を振起し各々所期の目的に對し適切有效なる施設を計ること

永登浦の捧讀式
【永登浦】邑では十日午前八時大神宮前の廣場で邑內各官公署各學校、各種團體一般邑民參加し詔書捧讀式を舉行君ケ代を合唱して山口邑長の詔書捧讀に次いで德田郡廳庶務主任の總督諭告朗讀、邑長の挨拶で閉會學校生徒に一般、參加して旗行列を行ひ十二日は國民精神作興に關する講演會を武德殿で開催する

海州で記念映畫
【海州】黃海道では十日の國民精神作興大詔渙發記念日に道主催の下に詔書捧讀式を行つたなほ記念活動寫眞映寫會を午後七時から海州劇場で一般に無料で公開した

統營運河視察團
馬山で募集

【馬山】本社馬山支局では來る二十日統營の大運河開通竣工式舉行せらるゝを機として視察者の便をはかるため左記により視察團を募集することになつた

時日 十一月二十日(開通式當日)▲募集人員百名▲締切期日十一月十九日迄▲出發時刻十一月二十日午前八時▲歸着十一月二十日午後七時▲會費金二圓五十錢(但し晝食を呈す)希望者は京城日報馬山支局宛申込まれたし

作興詔書捧讀式 ―平壤(上)と仁川

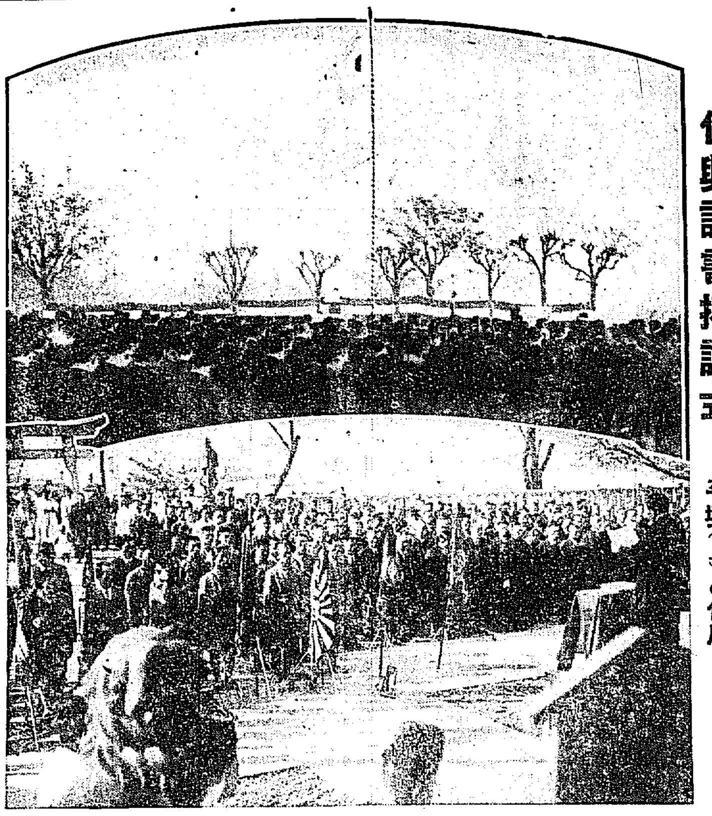

鮮米統制には 國家管理に及ばず
朝鮮商議の總會に對して 釜山側の態度決定

【釜山】朝鮮米の國家管理案の提唱で逸早く反對の態度を示した釜山商工會議所では來る十八日開催される朝鮮商工會議所の臨時總會にかゝる管理案の對策に就て九日午後三時役員會を開き協議する處があつた、同會議所としては從來唱へられつゝあつた米價公定、國家管理、移出統制等の鮮米統制の方法に則らず全然關稅の立場より鮮米の統制は現行米穀法の運用によつて充分に目的を達し得られ、國家管理をなさずして統制を期し得られるものとして飽くまで管理案に反對するとに決定した、尚十八日の臨時總會には水野副會頭等に上田理事が出席する筈

馬山港の棧橋決定
圓滿に協調

【馬山】多年懸案となつて要望されてゐる馬山港の棧橋架設に關する位置問題も決定したので六日東馬した埋築會社代表西本氏と交渉委員の折衝の結果豫想外に圓滑に進んだので八日午後一時から府廳會議室で議員懇談會を開き圓滿なる協調を遂げ實現するとになつた、木の道路によつて連絡するとになつてゐるので一番の懸案は解決し望ましいものであらうと

水稻の多收穫 十三石一斗七升
朝鮮一の折紙をつけて 大田郡農會ご自慢

【大田】大田郡農會から忠南道農會主催の水稻多收穫品評會に出品した大田郡柳川面柳川里朱洛正所有畓中付の蘇坊主は十月廿五日郡農會の豫備調査の結果十二石六斗五升の成績を舉げたが道農會で實測の結果十三石一斗七升の好成績であつたので道では各郡の出品一點宛を更に道農會試驗場に送附し乾燥品質等檢査の結果を決するはずとなつてゐるが大田郡の出品は恐らく全鮮一を誇るものであらう、而して道農會では近く發表し一等には優勝旗、賞金百五十圓並に朝鮮殖產助成財團より副賞を授與する筈である

全北道でも 恩賜の救療施設
三百の救急箱配置 實施計畫出來上る

【全州】既報=全北道の恩賜救療計畫は着々準備中であつたが七年度は恩賜金二千圓、國庫補助二千百六十圓及び救急費三百六十圓の配給をうけこれに地方費二千百六圓を加へて左の如く實施することに決定した

救急箱設置 公私立病院及公醫を存在せざる百六十九ヶ面に對して救急箱一箇宛を設置して明年三月中に配布の見込みでその使用管理方法に就ては追て具體案を樹設

診療券 道立醫院及公醫又は開業醫等の存在する地方の窮民救療のため診療券を發行し一日の治療費は一人當り十錢とし投藥處置其他特に高價な藥を要したる場合は實費として診療券は府、邑、面に於て各所に保管せしめ診療の請求を俟つて交附することゝし府、邑、面は救療を要するものあるときは診療券を發行して之を本人に當時實費に送付せしめ診療所は全治したる患者に對する診療券を府邑面に請求し受領した診療券を以て道地方費に對し診療費を請求せしむ

入院治療 窮民患者にして入院加療するに非ざれば救療の目的を達成し難き者は道立醫院に收容治療を受けしむるものとし(診療券發行を要すること診療券による救療の場合に同じ)入院一日は一人平均二十日治療費は入院一日七十錢以內とし若し該日數を以て全治せず配付金を以て不足する場合は一般施療費を以て治療せしめ入院患者に對する附添人の食費は親族其の他の者にして自辯し能はざる場合は一人を限り一日二十錢以內を支給す、患者の送還は其の府邑、面に於て可成陸路又は陸路相助により之を爲さしむるも遠隔の地又は特別の事情ある場合は實費の一部を補助す

り十二日小學校で開催するはずで出演者及演題は左の通り 新興日本日刊司會道▲現代に生れたる喜び了成道禮▲現代青年の生くべき道道原和▲正しき信仰の觀念坂本彥三▲更生への道澤村謹一▲人生道岩根

松汀里の 拳銃自殺
病氣を悲觀

【松汀里】九日午前八時頃松汀里五五八番地長土潘寅は自宅でピストル自殺を遂げた數年來の病氣を悲觀し厭世自殺したものと判明した

モヒ密賣團
四名は送局

【大邱】既報、釜山と大邱に根城を構へ慶北を中心として大々的密賣を企てゝゐた內鮮人二十餘名のモヒ密賣團の取調べは一段落を告げ其他四名を檢事局へ送り殘余は九日大邱署で即決處分に附したがその多くは前科者で氏名は前科六犯崔在乙(三四)懲役三ヶ月▲前科二犯崔相信(二〇)同二ヶ月▲前科一犯金萬鎭(三十四)▲前科一犯洪白基(三〇)懲役二ヶ月▲前科正六犯羅順金六十圓にして罰則三ヶ月は何れも即決にかける模刑である

地主の施設調査
內地人側が遙かによい ―全南で最初の試み

【光州】全羅南道農務課では本年初めての試みとして地主の小作人に對する施設を調査したところ大體に於て地主は組織が大きいだけに色々の施設が行屆いてゐる、又一般に內地人地主は色々の施設をなしてゐる點、朝鮮人地主に比して遙に優つてゐる施設の主なるものは低利の金融、耕牛の貸與、肥料の施設、諸經濟的援助等である

統營の運河と 海底道路の竣工式
二十日から一般に開放して 祝賀氣分を湧かす

【統營】既報=來る二十日統營運河海底道路の竣工式舉行のため邑では十九日から二十一日まで三日間にわたり祝賀會を開催邑廳は國旗と提灯で街頭とともに裝飾を施し二ヶ所に大アーチを設け新町から地下道までは電灯を施し十字街には萬國の電燈取付け祝典場は會場入口と外二ヶ所に設け煙火や假裝行列の餘興を催すべく目下準備に忙殺されてゐる竣工式當日は市內から式場まで片道五錢の乘合自動車を出し來賓四百名を招き二回の餅を撒き祝杯をあげ式後は一般市民の通行又は船舶の通航を許すことになつてゐる、なほ邑廳を中心に演劇、全鮮名唱大會や統營物產即賣場の開設、或は全鮮水泳、藝者の大會を開催すべく計畫進行中である、また竣工式當日に大阪本社から新聞飛行または飛行機の派遣を交渉中である

大邱の東門市場
七萬圓の起債決定 ―移轉は十一年度―

【大邱】七日の府會で委員懇談となつた大邱東門市場移轉案は九日午前九時から委員會を開き直に移轉候補地の現場調査を行ひ懇談會後府案の十六萬五千圓の起債を七萬圓とし移轉敷地も約五百坪增加すること修正を加へた府會案を作成して午後二時より本會議を開き修正案を可決確定したが移轉は昭和十一年度になるべく移轉の時は大小四

兄弟二人で 十錢白銅貨僞造
鑄造械や地金押收 ―金泉署の大手柄―

【金川】僞造白銅貨の橫行で懸命中であつた七日金泉郡牙浦面の一農夫が金泉に來る途中米を賣りその代金として受取つた十錢白銅貨一圓十錢を金泉驛前の商店で支拂つた處何れも僞造と判り金泉署では直に金泉郡牙浦面大光洞曹孫良(三〇)を逮捕し取調べの結果犯行の一部を自白したので刑事三名は犯人の住所を襲ひ隣郡駐在所員の應援を得て曹孫良の弟共犯曹吉泰(二〇)主犯曹孫良(二〇)を取押へ僞造機械地金等多數を押收取調べ中であるが主犯は煙草製造所で兄弟三人苦心研究し僞造に成功したものであると

馬山雄辯大會
【馬山】馬山靑年團大會は既報の通

水安堡溫泉
專門家の折紙附で 本格的に鑿穿開始

【清州】水安堡溫泉は設備の改善と交通の便がよくなつたので漸次世間から認められて來たが、目下の溫度四十三度では鑿堀によつて漸く湧いでゐる狀態で未だ鑿穿機によつて本式に掘鑿したことなく現狀から推して專門家の研究鑿穿によれば五百尺乃至千尺を掘れば溫度の上昇と湧出量の增加は必然的のものとされてゐるので是光郡守星野氏は愈々計畫通りいよいよ今回鑿穿に着手することゝなり道を經て鑛務課から瑞西式カリクスC型二號鑿穿機一臺を借受け先月末機の据付けを終り本月一日から工事に着手した 場所は專門家の指圖により共同浴場と星光館との間の地點を掘つてゐるが今年中の計畫としては先づ三百尺を掘りその結果によつて將來の計畫に進む筈である 何しろ同地としては鑿穿機の使用は今回初めてのことゝて成功、不成功は水安堡溫泉の將來を左右するものとして多大の注意をひいてゐる(寫眞は鑿穿實況)

仁川消防表彰傳達式
【仁川】さきに朝鮮消防協會總裁から表彰された仁川消防隊小頭松堀功一氏に對する表彰狀傳達式は十日午前九時半から仁川署樓上で佐藤署長、福井仁川消防組頭、松島府尹等臨席のもとに舉行

清州醫院長
本多氏就任

【清州】永らく空席であつた清州醫院長に元山府立病院長醫學博士本多良福氏に決定し八日附發令された、同氏は東大醫學部出身で大正九年卒業後、傳染病研究所で研鑽を重ね昭和二年全南光州道立醫院內科部長となり同十四年再び研究に遷り更に研究中昨春元山府立病院長に聘せられ現在に及んだ

人の動き
▲下飯坂江原道警察部長 十二日咸興へ
▲大谷晉氏(本府水產試驗場技手)十四日咸興へ
▲伊藤龍藏氏(京城法院江山出張所長)八日京城より赴任
▲岡崎忠南知事▲村上地方課長 七日離城、十四日天安へ出張
▲朱同參與官▲森村農務課長 十日牙山、十一日牙牙、十二日瑞山へ出張
▲手島內務部長▲高田警務課長 十日公州、十三日瑞山、十四日青陽へ出張
▲故佐久間悟次郎氏(佐久間悟次郎氏令息)九日死去十一日郷里愛知縣で葬儀執行

仁川出帆豫定
●尾ノ道、阪神 昭吉丸 十一月八日
●名古屋、清水、京濱 大吉丸 十一月八日
●阪神 大城丸 十一月八日
●京濱(阪神交渉中) 古城丸 十一月九日
●阪神、玉榮 東榮丸 十一月九日
●吉、伊勢以東、京濱 東洋丸 十一月九日
●名古屋、京濱 大新丸 十一月十日
●尾ノ道、阪神 運天丸 十一月十一日
●關門、阪神 芝浦丸 十一月十一日
●阪神、赤城丸 十一月十一日
●瀬戸、阪神 東洋丸 十一月十一日
●尾ノ道、阪神 大阪丸 十一月十二日
●名古屋、清水、京濱 佐賀丸 十一月十二日
●阪神 伏見丸 十一月十三日

朝鮮汽船出帆廣告
仁川出帆 延坪、海州行 每日午前九時 / 仁川行 每日午前八時
釜山出帆 麗水行(急行)每日午前十時二回 / 統營行 每日午前八時 / 各港寄港 每日午前 每日午後五時出帆
木浦出帆 濟州島行 每月一日、七日、十三日、十九日、廿五日 / 釜山行 各港寄港 每日午後六時 / 群山行 直航線 每月四日、八日、十四日、十八日、廿二日、廿六日
京城代理店 朝鮮運送會社 電話本局四七〇〇番
仁川代理店 國際通運支店 / 群山代理店 群山海運會社 / 木浦代理店 大池回漕店 / 釜山代理店 國際通運支店 / 元山代理店 國際通運支店 / 麗水代理店 國際通運支店
仁川出張所 電話長三五一番 / 釜山支店 電話長一三四番 / 元山支店 電話長一八四番 / 釜山支店 電話本局四一九五番

日本郵船出帆
歐洲行 白山丸 橫濱 十一月十四日 / 神戶 十一月十七日 / 門司 十一月十九日
香港行 大洋丸 橫濱 十一月二十三日 / 神戶 十一月二十四日
濠洲行 北野丸 神戶 十一月二十八日 / 長崎 十二月一日
京城南大門通り五ノ一

朝鮮郵船定期出帆
○乘客低廉船中食事附(但シ船客調にスル)
東京行 水--橫濱寄港 / 下關--名古屋--横濱寄港
佐賀丸 仁川三日 木浦四日 釜山六日
長崎丸 仁川六日 木浦〇日 釜山三日
名古屋行 下關--阪神--名古寄港
立神丸 清津二日 元山三日 釜山三日
大阪行 博多--下關--神戶寄港
芝浦丸 清津八日 元山十日 釜山三日
金剛山丸 仁川〇日 木浦三日 釜山三日
大阪行 博多--下關--神戶寄港
鹿兒島行 博多--長崎寄港
安平丸 清津六日 元山〇日 釜山三日
上海青島行
齊昌丸 仁川三日 鎭南浦六日 釜山三日
營口行 大連寄港
大連行 仁川 鎭南浦
敦賀行 新舞鶴--境--宮津寄港
浦鹽行 城津--雄基寄港
注文津行 長崎--巨濟--大浦
▲右ノ外臨時出帆ヲ配船致シ貨物ノ需要ニ應ジ取計ヒ居リマス

朝鮮北海道大連線
鎭南浦出帆(代理店 日鮮海運株式會社 電話五三九)
仁川出帆(代理店 日鮮海運株式會社 電話二〇三)
大連直行 明石丸 十一月十五日 / 朝海丸 十一月十五日
裏日本北海道行 明石丸 十一月十七日 / 鮮海丸 十一月廿一日
裏日本北海道樺太行 朝海丸 十一月一日 / 日本海丸 十一月廿一日
群山出帆(代理店 群山海運株式會社 電話一六〇)
裏日本北海道行 明石丸 鮮海丸 十一月 日
木浦出帆(代理店 鮮海運出張所 電話八五四)
裏日本北海道行 明石丸 鮮海丸 十一月 日
釜山出帆(代理店 釜山兒玉商會 電話四〇八)
裏日本北海道行 明石丸 鮮海丸 十一月 日
裏日本北海道樺太行 朝海丸 十一月廿五日
浦項出帆(代理店 浦項運輸株式會社 電話一三)
裏日本北海道行 明石丸 鮮海丸 十一月 日
新潟北鮮北海道線(朝鮮總督府命令航路)
元山出帆(代理店 國際通運支店 電話三三)笠戶丸 十一月八日 十一月廿八日
西湖津出帆(代理店 西湖津回漕店)笠戶丸 十一月九日 十一月廿九日
城津出帆(代理店 北鮮運輸支店 電話二三)笠戶丸 十一月十日 十一月三十日
雄基出帆(代理店 北鮮運輸支店)笠戶丸 十一月十一日 十二月一日
清津出帆(代理店 北鮮運輸 電話一八)笠戶丸 十一月十二日 十二月二日
寄港地 大連、鎭南浦、仁川、群山、木浦、釜山、浦項、蔚山、境、宮津、新舞鶴、敦賀、伏木、新潟、船川、函館、小樽、大泊
使用線 朝海丸 三七〇〇噸 優秀貨客ディゼル船 / 日本海丸 三七〇〇噸 優秀貨客ディゼル船 / 鮮海丸 三一〇〇噸 優秀貨客汽船 / 明石丸 五〇七五噸 優秀貨客汽船
新潟北鮮北海道線
寄港地順序 小樽、函館、新潟、元山、西湖津、城津、雄基、清津、新潟
各線共貨物出廻に應じ右の他臨時臨時配船ス
仁川府本町四丁目二
嶋谷汽船株式會社 仁川出張所 電話五〇・〇一八

鮮航同盟會 仁川支店
仁川海岸町二丁目二番地 電話一八六一番
●阪神、京濱 上宮山丸 十一月十三日
●尾ノ道、阪神 名瀬丸 十一月十四日
●阪神、伊勢以東、京濱 大東丸 十一月十五日
●名古屋、清水、芝浦 大榮丸 十一月十五日
●阪神、名古屋、京濱 天長丸 十一月十六日
●尾ノ道、阪神 關東丸 十一月十七日
●阪神 百福丸 十一月十七日
●名古屋、清水、京濱 長谷山丸 十一月十八日
●阪神 福井丸 十一月十九日
●阪神 正木丸 十一月十九日
●阪神 正生丸 十一月十九日
●尾ノ道、阪神 鳥海丸 十一月二十日
●關門、阪神 國州丸 十一月二十日
●名古屋、清水、京濱 巴陵丸 十一月二十一日

三郡に跨る昭和水利の大工事
總督の決裁を受け 創立委員會を開く

【平壤】既報平安南道价川、安州、平原の三郡、十六ヶ面に跨る二萬五千四十三町歩を蒙利區域とする總事業費一千五百五十六萬餘圓の昭和水利の創立は八日宇垣總督の決裁を受けた道當局では十四日午前十時から道廳會議室で創立委員會を開くこととなつたが同水利事業の内容は左の通りで平南道民等しくこれを喜び各方面から總督、總監宛御禮電報を九日發電した

蒙利區域 价川、安州、平原の三郡十六ヶ面に跨る畓二萬二千百七十三町步、田千五十五町步、林野雜種地千七百六十六町步、干潟地百三十九町步合計二萬五千四十三町步

事業費 總額一千五百五十六萬一千二百六十四圓、反當六十一圓八十九錢右の内工事費は一千〇萬五千七百二十四圓反當三十九圓四十錢補助金二百八十萬六千百四圓（第二期一分）起債總額一千二百六十二萬五千圓反當組合費五圓二十五錢

起債引受 東拓殖銀で半分に引受ぐ

籾の生産 增加四十五萬六千百二十九石を石八圓に換算すると三百六十五萬五千四百卅二圓反當增加額十四圓五十三錢收穫物を折半により地主の所得增加七圓二十七錢にしてこれから一圓の金肥代を差引き純益金一圓二錢となる

工事概要 平安南道价川郡中南面香島里部落下流約十町の大同江に取入堰を設け導水して安州郡東面と价川郡中南面との境界をなす鳥川江の狹窄部に築きたる滿滿土堤によつて二千六百町步の貯水池を設けこれを主要水源とし補助水源として安州邑附近に信川池を平原郡朝雲面院岩里に鹽岩池を築造し用水路の總延長二百里、幹線水路二十八里に及ぶ

工事繼續年限 八年度より四ヶ年

津西公普校新築

【長淵】長淵郡津西公普校期成會では財界不況の折にも拘らず該面民の努力と面民の熱誠によりよく實現することゝなり校舍長は五日長淵郡廳で入札した結果五千八百四十圓で開城久我榮兵衛氏に落札した敷地は中央を標準とし同面栗隣里に決定し竣工期は明年三月まで開校期は八年四月一日であるがこれで長淵郡の一面一校制に九ヶ校が實現されるわけである

夫殺しの逃走女四公判
平壤法院で前審通り 懲役十五年の判決

【平壤】既報七日夜平壤府上需里火災に乘じ大與女囚分監を脫走直に取押さへられた平安南道順川郡鳳山面雲興里金殿振永澤(?)にかゝる夫殺しの殺人被告事件控訴判決は九日平壤地方法院に於て伊藤裁判長から前審通り懲役十五年に處する旨判決言渡しがあつた

南浦の貿易 激增を示す

【鎭南浦】十月中に於ける鎭南浦港輸移出入貿易狀況を見ると輸移出額四、〇四三、〇五二圓、〇三圓、前年同月までは累計に比し五、一二二、六九九圓の增加、輸移入額累計一六、一七二、八六八圓、前年同月までの累計一一、八八七、八四九圓に比すれば四、三八五、〇一九圓の增加であり本年輸移入累計總額五〇、九二八、七七一圓、前年同期の累計總額四二〇、六五三圓に比し九、九五〇、七一八圓の增加を示してゐる

平山郡面長會議

【南川】十三日邑事務所に各面長を招集し左記各項につき協議する

校長會議も開く

【南川】平山郡校長會議は十二日南川公普校で開催し引續き十三日は校長及郡內金組理事會議を開き主として學校衞生指導に關し徹底的に研究し十四日は校長及郡學校の教務研究會を行ふが道よりは學務課長及視學官の臨席の下に
▲農村振興自力更生の件▲指導徵收
になり目下人選中である

坡州の自作農 目下人選中

【汶山】坡州郡當局では農村振興運動に基づき自作農創定の第一回計畫で一戶當り水田四反步畑一反步の購入資金として低利で貸付け二十五個年の年賦償還をすることになつた

養鷄品評會 坡州で開く

【汶山】坡州郡養鷄組合では養鷄の普及と生產卵の改良增殖を圖るため鷄卵出荷組合を組織した結果三十四ヶ所に適し千二百名の組合員を得るやうになり、鷄卵出荷に至るまで飼料の保存、鷄舍の建造、で向上改善を徹底せしむる趣旨の下に今月下旬、品評會を開くことになつた

大虎に仰天 丸裸で逃げ歸る
度肝拔かれて寢る 會寧の學校林監守君

【會寧】敷田町會寧小學校の學校林監守金龍嶽(五二)が元峰ヶ岳頂上の山で太の枯木採取に熱中してゐた所上の方で異樣な唸り聲がするので何の氣なしにヒヨイト頭をあげると眼前に大きな虎がゐるので仰天し笛を飛んで家に歸つたが上衣もナヨッキもどこへ吹つ飛ばしたものか丸裸も同然で漸く自宅へは歸つたもののそれから二日ばかり熱を出して寢てしまつたといふ騷ぎ、地理に委しい者の話によればその方面はいつもこのノロが出沒する場所であるに近頃獵と其姿が見えない所をみれば大虎に多分追はれたものであらうといつてゐるが虎は食物あさりに里近く出て來たものらしい

五葉木伍長告別式

【平壤】三號國道の戰鬪で名譽の戰死を遂げた平壤步兵第七十七聯隊故五葉木伍長の告別式は九日正午から聯隊練兵場で軍部一般官民有力者等多數參列の上莊嚴に執行され遺骨は同午後二時平壤驛發列車で多數の見送りを受け郷里へ送られた

營農糧米を低利で貸付く
坡州郡當局の企に 貧しい農民大喜び

【汶山】農民をどん底生活の苦境に陷らしめ農村を破滅に導く最大原因は春の種播きより秋穫期の夏に糧食を求めるため高利貸から穀一石いくらと定めて借金をするか若しくは籾先一石借りた場合には二石にして返す習慣に十數の獨占秋穫りなき高利貸でも仕方なしに借り秋の收穫の時には籾の收量で足りなくなり毎年これを繰り返し農村の疲弊は日々甚しばかりなので坡州郡當局では低利資金を借入れて籾を購入し窮民に低利で農糧米を貸すことになり目下郡內十一箇面には籾貯藏の倉庫を各面毎に建築中であるが坡州の農民は非常に喜んでゐる

狂喜する城津府民—府本浦設置の豫算通過に祝賀旗行列

安州の秋耕獎勵

【安州】安州郡では明月より秋耕獎勵の計畫を樹立し既報指導を實行してゐるが、特別指導面一般指導面との三區域によつて本格的に指導を進めてゐるが十一日から一週間面、邑面職員總出動で第二回の秋耕獎勵を行ふことゝなり全可能地域の六割以上の面積に達せしめんと努力してゐる

滿浦鎭線 空中測量
九日から開始

【平壤】既報鐵道局では明春着工する滿浦鎭鐵道順川、江界間の狗峴嶺の險大トンネル設計について陸軍機の實測撮影を依賴し平壤飛行隊で九日から開始してゐるが九日正午八八式偵察機に岡中尉、井上兩中尉搭乘して出發田中中尉は同飛行機の操縱にあたり井上中尉は狗峴嶺の上空二千米乃至二千五百米の處からこれを撮影し同四時歸還した、なほ引續き兩三日に亘りこれを行ひ實測圖の完成を見ることゝなる筈である

シーズンプラグ—（上）—長箭の港鰮水揚げ

民業壓迫と煉炭業者騷ぐ
京城の三氏平壤で 海軍鑛業部に陳情

【平壤】京城の煉炭製造業者山口、富尾、片山の三氏はさる七日平壤へ來り海軍鑛業部を訪問し海軍煉炭の民需販賣問題について民間業者として種々意見を開陳し該當局の考慮をもとめた模樣であるがこれに對し海軍側では民業を壓迫するものでないとの回答をした

煉炭販賣戰

【平壤】平壤地方では目下煉炭の需要期を前に猛烈な煉炭販賣戰を見てゐるが近く設立される筈の海軍煉炭はこれが結構品がピッチや粘土でない全く無煙のもので配合は秘密にされてゐる

水利工事が反って祟る
咸興水組地域內の 農民が被害の訴へ

【咸興】水不足から約三千町步の開畓見合せのやむなきに立至つた咸興水利組合地域內に皮肉極まる被害の發生—新水路の開鑿や畓地の新規開畓で自然地下水を含めた結果地域內の下流地方は隨所に三町、四町とまとまつた新畓地を形成し從來の上畓變じて不毛の沼澤化するもの尠からず組合當局に救濟陳情を要請するもの續出する狀態であるが組合としては水路の放水その他の工事に伴ふ直接被害なら法規上數町步の賠償の責任もあるが地下水の移動による被害には何等關るべき餘地なくさりとて被害の賠償は水利組合會規の結果によることと明らかなためその救濟に腐心してゐる

長淵鄕校の掌議改選

【長淵】長淵郡鄕校財產掌議六名は任期改選の結果左記諸氏が任命された
黃張、尹廷炳、李京哲、李炳宰、馬洪淵、金基世

興南の水道工事 三幹線入札 工事を急ぐ

【興南】新興を急ぐ新興々南邑の都市計畫は着々と進捗しつゝあるが年度內の事業中水道工事は八日入札を終つたが金延長四千米、九龍里、天機里、福德里の三幹線が八千四百六十圓で咸興中川組に落札した、即ち期日は十二月十五日でしかも結氷を目前に控てることゝて同組は目下不眠不休でこれが完成を急いでゐる

淸津早くも住宅難の聲を聞く
漁港修築の難關を突破し 府民吉報に狂喜

【淸津】南廻線の速成決定と淸津漁港修築計畫が大府來年度新規事業として難關を突破し大藏省と折衝の運びとなつた吉報の到來により、淸津市民の喜びは非常なもので、早くもこの方面に地價の昂騰を見、今まで沈滯してゐた土地の賣買が再び擡頭、一方北鮮景氣の聲に續々來北せる移住者は淸津進出の時期尙早のため、淸津に待機する者多く、それがため淸津市內に乏しかつた住宅の如き、本通りは勿論のこと、山手住宅の如きもぎつしり詰まり、早くも住宅難の聲を聞く、而も淸津の將來性が南廻線の敷設や漁港の新施設に期待して今まで躊躇してゐた府民も漸く落つきを見せ、羅津方面を志した者の中にも淸津に膝を揃ふる者もあり、淸津市民の氣分は全く一變して來た

猛烈な寒氣襲來 北鮮各地は震へあがる

吉州 吉州一帶は去る六日から降り續け雨が雪と變り氣溫は俄に低下し零下十度に達して一般好寒期、被害甚だしく現在工事を急いでゐる惠山線工事第八十一區の列結水附近は零下廿一度を示し工事作業に大なる支障を來した

興南 七日朝の西湖津は嵐を孕んだ大風と共に水銀柱は一躍マイナス十度に旁を示した各學校、官廳方面ではストーブ取付けに轉手古舞を演じたが西湖津小學校は一日臨時休校のやむなきに至つた

會寧 五日の夜から翌朝まで降つた雪は去月十五日の初雪以來二度目であるが四寸積つた、今まで小春日和が續いてゐたのが突然の雪で銀世界と化し零下二十度といふ猛烈な寒氣が襲來した

茂山 五日から六日まで降り續いた茂山郡內の雪は茂山で約五寸積り六日零下十三度であつたのが七日急速度に、零下十六度となり十七度、更に朝鮮咸北線の茂山、月中直射外氣で零下十二度を昇らせ茂山間の金厚嶺附近は零下二十度といふ寒さであつた、當日郡內三長では最低二十度、日中直射で二度といふ國境名物の本格的な寒氣となつた

低資借替で七十五萬圓浮く
江原道內の各水組 負債が約一千萬圓

【春川】江原道における水利組合の負債は、預金部より融通を受けた低利資金だけでもざつと一千萬圓、その利率は多種多樣であるが平均五分九厘で、その利息を支拂ふにも最近の米價に餘價が暴落しては非常な重荷である。水利組合が氣息奄々としてゐるのもそのために外ならぬが、今回本府では更に預金部より低資を借替へ、年六分を遞減されることゝなつたので、從つて本道水利組合の負債は二十五年々賦（組合により一樣でないが）償還とし、ざつと七十五萬圓といふ莫大な金額が浮くことゝなつた、この低資の恩惠へによつていくらか息を吹き返すであらう

春川の火事

【春川】八日十時頃、邑內本町通りの日投きの鐵所、大和自動車部車から失火、ガソリンに引火し猛烈と風に煽られ、隣の西田商店丸加料理店等全半燒三棟を出し同十二時漸く鎭火したが、損害莫大による見込み

北廻り線と同時に南廻り線を竣工
鐵道局もその方針で盡力 吉田鐵道局長淸津で語る

【淸津】吉田鐵道局長は七日夜來淸、八日朝羅南に自動車、師團を訪問、淸津に引返し鐵道出張所で所員一同に訓示挨拶をなし、府主催の歡迎午餐會に出席、午後一時自動車で雄基に向つたが局長は左の如く語つた
淸津道經線はいよいよ來年度豫算に要求大藏省の査定を經て議會に出される筈である、南廻線の着工が決定した處だが、我々鐵道局としても全力する覺りである、移轉の日も迫つたわけで、若し北廻線竣工と同時にせしむることは難事でないから、鐵道局としてもその方針で進んでゐる、出張所を移轉さすかどうかはまだ考へてゐない、勢ひ多少の變化は免れぬかも知れぬがまだ具體的協議はしてゐない

明太魚滿載の手繰網船沈沒
船腹に突然大穴 西湖馬養島丸遭難

【興南】九日午前十一時西湖津明太手繰網發動機船馬養島丸（新浦漁業組合長李錦南所有）は富氣港々水面附近を航し大陳島を行廻せんとした刹那船腹に大穴明きあわやといふ間に浸水沈沒したが船員には別條なかつた、原因目下調査中なるも停船中の錨に觸れたらしく滿載した明太魚を入れゝば損害莫大で船體と機械の損害が約二千五百圓である

李魁武歸順申出 長白縣の復鬪

【咸興】元長白縣公安大隊長から匪賊の頭目化した李魁武は約五百名を率ゐ撫松縣內に潛伏してゐるが最近の情報によれば使を鮮兒山に

土木鐵道 鑛山水利 諸機械 測量製圖 度量衡 鋼鐵家具 建築材料 防水材料 鑿泉業
京城府龍山 伊藤商行 電話龍山 二三六 七四三 九二〇

宮田氏講演 羅南各校で

【羅南】宮田保氏の講演は到るところ好評を博してゐるが、羅南における第二日、八日は午前十時半より十二時まで羅南高等女學校で同校生徒のため特にオリンピック大會女流選手の涙ぐましい奮鬪を演述し午後一時より鏡城高等普通學校で同校生徒はじめ農業學校ほか各學校生徒のためにマラソン選手金、權兩選手のスポーツマンシップに就いて熱演、更に午後三時より羅南小學校において羅北倶樂部員ほか一般人士のためにオリンピック大會入場式狀況および竹中選手の苦鬪振りを詳述して何れも多大の感動を與へ、感激の涙に送られて壇上を降り、滯りなく日程を終つたが、同夜は有志の料亭秘苑の晩餐會に出席、第二夜を羅南旅館に明かし九日午前淸津へ向つた

淸津でも盛會

【淸津】宮田保氏の講演會は羅南講演終了後、九日午前十一時來淸先づ淸津高女生のために講演、晝食後引き小學校において小普兩校上級生に、更に午後七時より公會堂で淸津府主催京日支局後援の下にスポーツの夕を催し、熱心な聽衆を集めて何れも盛會、宮田氏は翌十日朝會寧に向つた

元山の郵便所長會議

【元山】元山分掌局管內郵便所長會議は第一回會議は七日より同局會議室で開催中であつたが八日終了した諮問事項左の通り
▲犯罪事故防遏に關し自所にいて實行せんとする警鼻の施設▲自所從事員の思想傾向及び之が對策▲簡易保險失效解約防止上最も適切と認むる方策

咸北の警官表彰

【羅南】咸北道警察部では爺に五ヶ年勤續の警官に銀盃を贈つてその功を讃へたが、更に三ヶ年勤續左記十九名の警官に萬年筆を特賞として授與した
李鳳儀（淸津）金洪元（羅南）久保勇治（同）平學洙（同）日南九（明川）金龍爾（同）李長松（同）李子弘（城津）紺野文吉（茂山）入江邦政（三長）林晉次郞（同）竹中章（會寧）桑山猶治（同）金海龍（穩城）乾野幸三郞（西水羅）崔學嶺（同）金在洙（雄基）李國賢（漁大津）

咸南の柔劍道昇級

【咸興】五、六の兩日咸南武德殿で實施された武德會咸南支部の柔劍道一級初段の査定は

種別	受驗人員	合格者
劍初段	二四名	一三名
劍一級	三二名	二九名
柔一級	九名	五名
柔初段	一三名	八名

と決定の旨發表を見た

ウテナ花印クリーム（コールド）

お肌は決して荒れません

ウテナ花印クリームを使つていられる方は冬になつてもお肌の荒れることを知りません。

荒止めに必要な適度の脂肪を含み地肌を美しく養ふ ウテナ花印クリーム

荒性のお方はヒゲ剃りも

ウテナ花印クリームをつけておヒゲを剃られると地の荒れる心配がなく剃り心地も非常に愉快です。

ウテナ花印（脂肪性）クリーム 正價 五十錢、一圓、徳用 一圓八十錢

ウテナクリームの空函で、素晴しい大懸賞に應募することができます。（詳細規定は主なる婦人雜誌に發表）

—東京本鄕 久保政吉商店—

7.11—3.3

胃腸　**アイフ**　良藥

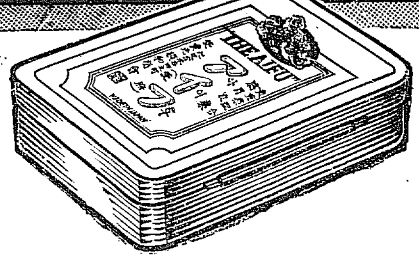

胃腸こそは生命の根幹

慢性胃腸病はその根幹を破壊するもの

須らくアイフを以て速に治療せられよ

慢性胃腸病は少しも油斷のならぬ病氣で人目には左程大病らしく見えぬが何しろ腸胃の機能がすつかり損じ内壁には恐ろしき疵や爛れを生ぜるため

◉食慾進まず胸先痞へ嘔つきゲツプ出で
◉いつも下痢や軟便にて便には粘液血液濃汁を混じ
◉腹膨りゴロ〳〵ブツ〳〵鳴り放屁多く下腹痛み
◉滋養物を食するも身に附かず身體衰弱し
◉元氣衰へ顏色惡く神經過敏で短氣となり
◉少しの酒や不消化物を食するもすぐ下痢し痛む

諸症には是非とも**アイフ**を服用して治療せられよ

三作用傑出せる**アイフ**こそ胃腸病治療の最適藥

病原作用　主藥が病原たる胃腸内壁の糜爛面、潰瘍面に附着しそれら患部に最も適切なる治療作用を營み速に炎症を癒し粘膜を強壮にする

對症作用　また弛緩を引締め粘液を整へ蠕動亢進を制し異常醱酵を防ぎ下痢を止め胃痛腹痛を靜め食慾を進め消化を良くして病苦を輕快する

強壮作用　更に胃腸を丈夫にし機能を旺盛ならしめ榮養の吸收を著しく佳良にするから血色は良くなり體重は增し元氣潑溂たる健康體となる

胃病　專門治療には**健胃アイフ**

アイフの姉妹藥として出現せる劃期的胃病專門藥で然も藥價は驚くべき低廉

胃と腸の兩病には**アイフ**（粉末）

藥價　三服入 二十錢・四日分 七十五錢・八日分 一圓五十錢・十七日分 三圓・四十五日分 七圓・特製十一日分 五圓

胃病專門には**健胃アイフ**（錠劑）

七十五錠入 五十錢・三百四十錠入 二圓・百六十錠入 一圓・千錠入 五圓

全國到る所の有名なる藥店に販賣す

發賣本舖　順和商會

大阪市東區淸水谷西之町
振替貯金口座大阪三四五番　電話(東)五〇〇〇・五〇〇二・五〇〇三

東京　東京市本鄕區眞砂町九番地　振替東京六二二八八番・電話(小石川)四〇一〇番

大連　大連市山縣通一丁目　振替大連三七六五番・電話七六〇八番

シーズン來る
スキーだ　躍る銀盤符
溫井里に大設備

かけ足で訪れた冬に全鮮各地から降雪の便り、々たるけふこの頃、冬—雪を待望してゐたスキーヤーは昨冬以來久しく藏ひ込んでゐたスキーを取り出し早くもその用意にとりかゝつたが、さてこの冬も華やかなウヰンタースポーツ、スキーは今冬どんな飛躍をみせるか各方面で調べてみるとまづかうだ

◇

京元線、元山に近い三防のスロープはさすが半島スキーの發祥地で、お馴染みの多いこと、交通に便利であることから今年も相變らず大天狗、小天狗のスキーヤーで賑はふ見込で、鐵道局も例年同様臨時列車を動かして往復三圓といふ六割引以上にあたる大勉強、客を呼ぶことになつてゐる。

◇

一方新來スキー場としてメキ／＼名を賣出した金剛山溫井里も今冬から鐵道局や地元でウンと力瘤を入れ、驛と溫泉との中央に四千圓を投じてヒュッテを設けることゝなり十日夜鐵道局の福田氏が實地踏査に出發した、このヒュッテは建坪三十二坪、三防のそれと同型のスキー情調豐かなもので、廣さは三防よりやゝ大きいものだなほこのヒュッテは驛にも溫泉にも便利である場所を選定してスキーシーズンまで間に合ふやう建てられる豫定であるが、地元でも高城驛、溫井里間など三往復一日一圓五十錢といふ安い宿泊料でスキーヤー大歡迎といふから、天下の名山金剛山と溫泉を武器にして三防行の客を相當奪取し、まづ今年は溫井里が全鮮スキーの中心地となるのではないかとみられてゐる。

◇

なほ鐵道局では日本スキー界の花形選手で法政の小松とならした名手が招かれ目下鐵道局に勤務してゐるので、小松君を中心に優秀な先生をもとめ三防、溫井里の兩所で講習會を開くことになつてゐるが、スキー界の現狀に鑑み講習生の技能に從ひ初歩、準初歩、高等、純高等の四段にわかちテクニックを獲得せしめるはずで、前に昨冬シャンツェをつくつたものゝコーチャーがゐなかつたため眞の跳躍が出來なかつたジャンプ方面も小松君のコーチで劃期的な大飛躍をなすものとみられ、溫井里スロープの探頭とともに揺籃時代を脱しなかつた朝鮮スキー界も今シーズンからグンと記録を上げてゆくことであらう

輕費診療所問題
醫師連の辯舌に　町洞總代飜弄さる
骨拔にされた南部町洞總代決議

京城府民中內地人側大部分の總意を代表する南部町洞總代聯合會の總會は既報の如く九日夜地町總代會議に於て開催、輕費診療所問題に對する是非を協議した結果「一應愼重考慮の上決定す」といふ曖昧模糊たる決議をなして散會したが、かゝる曖昧的決議をなすまでの事情を聽取するに、醫師會員たる少數の人々と之と連絡を持つ人々の强硬なる反對論が飛び出し、殊に醫師會員の如きは得意の辯舌と專門的技術を楯に取り、輕費診療所の必要を痛感してゐる過半總代會員の噤默なると總代會員大部分の職業が商人であるため、その顧客に差障りあることを恐れて自由な反駁をなし得ざるに乘じて一瀉千里既報の如き骨抜きの決議をなすに至つたものと見られてゐる、斯くて府民の最も危惧するのは斯る反對側總代會員の意見表示が各總代を出してゐる府民の意思を表現するものと誤解される點で、輕費診療所案に双手賛意を表してゐる各町府民の迷惑之より大なるものなきは當然の事で、九日夜を以て任期滿了となつた今村伊三郎氏外數名の總代幹部はこの點を非常に憂慮してゐる模様である

これから自由な立場
今村、山口兩氏語る

九日夜を以て南部町洞總代會幹事を任期滿了となつた今村伊三郎、山口綾與氏は十日退任挨拶のため府廳に井上府尹を訪ねるところあつたが次の如く語る

私等幹事としては何れも輕費診療所が實際に適切で府民のためたとへ一般會計、負擔となつても適切必要な施設と認めて居り殊に畏くも貧窮者救療の御下賜の聖旨に副ひ奉る施設がないと思つてゐる、總代會總會は幹事の專斷のみではゆかず殊に總會の顏觸れはその詳細は此處で申上げるのを憚るが、今後は幹事の束縛もないから一總代會員の自由の立場で大いに努力したいと思つてゐます

李王垠殿下
帝大病院御入院

【東京電話】李王垠殿下には御痔疾の爲め稻田博士診察の結果御手術申上げる事となり、十一日帝大稻田外科に御入院遊ばす事になつた

癩救事業團體に御內帑金を御下賜
皇太后陛下の御思召

【東京電話】皇太后陛下には畏くも癩救濟事業助成の思召を以て十日內務大臣並に內地施設癩患者收容團體及各外地に於ける癩救療事業團體に對し、御內帑金御下賜の御沙汰あり、湖內務、河田拓務兩次官は午前十時大宮御所に伺候、大臣代理として謹んで拜受したよつて拓相は直ちに午後二時朝鮮總督府、松田南洋長官、臺灣總督府拓務官等を招致してそれぞれ御沙汰を傳達した(外地の分左の如し)

朝鮮　大邱癩病院、釜山癩病院、ビーグーワルソー(以上三千圓)
臺灣　馬偕病院(一千圓)　臺灣總督府癩療養所樂生院(一千圓)
南洋廳　四ヶ所の癩療養所(五百圓)

京城人に京城を聽く(終)
伸びゆく京城　夢物語と現實
昔の夢は着々と實現する
貯銀頭取　森悟一氏

京城よ何處へ—私は時折そんな事を考へる、大都會として觀測された京城への道に漸次躍進してゐるこの京城に、私は少年の夢にも似た限りない希望や理想を持つてゐる。そんな事が容易に實現するものではないと現在の私の理性が要求はしてもこの夢をすてることは出來ない

……×……

それは何故だらう、て、往時私どもが夢に近いものとして實現を危ぶまれてゐたものがこゝ數年間に大京城の空の下にあらはれたからだ、都會美を一層に發揮させてくれる春畝山博文寺を中心に市民遊園として着々工を進められてゐるのを初めとして西部を占める鞍馬山の森林公園、府外延禧面の丘陵の地に設けられんとする十キロ二萬坪遊園地——、それと相接近して生まれる遞信局の野球場等々往時を知る京城人にとつてそれは夢の實現でなくてなんだらう

……×……

夢の一つは朝鮮美術館の設立である、スポーツ方面に朝鮮體育協會が設けられ堅實に歩一歩と向上してゐる現狀をみる時、半島美術振興のために是非ともかうしたグループの存在は必要だと思ふ、やがてこの團體が確固たる發展などを支配するやうになれば斯界に貢獻するだらう

大劇場の建設、これも夢の一つである、京城にないため滿洲方面の演藝界が非常なさびれかただときいてゐる、かうなると單に大劇場の設備にかけてゐるといふことは京城だけの問題でなくなる

……×……

滿洲國が異常な發達をとげ、北鮮が開拓され、全大衆の目がこの方面に注がれるやうになつた場合、望ましきは淸涼里驛を主要驛に改め、それにふさはしい驛の建物を設けることだ、これは兩方面から來城する一般旅客に京城といふものをまづ知らすに肝要なことである

……×……

夢の終りは漢江の大自然をなんとかして今少し遊覽行に徹底さすことである、多年われ／＼はこの遊覽方面を南山、北漢山といふ山を中心にしてゐた、第二期の計畫として是非ともあの漢江の美を生かすことである、當局は早くもこの計畫を樹てたものか、橋梁架設、永登浦方面に一方、日曜畑でもこれと呼應して永登浦に一大ビール工場が設立される、これは同記地點と現在の京城とを打つて一丸とする大京城が建設された曉にその中心をなすはこの漢江である

……×……

堤防の完成によつて氷の心配はなくなつた今日、私は漢江の眺望をほしいまゝにするため、ホテルを初め各種の朗かな娯樂場の設備を提唱してこの夢物語りを終らう

人の紹介

貯蓄銀行頭取である、趣味の人として聞える森悟一氏に京城を聞く、キムチを研究し、オンドルをさぐる彼氏の話題は何つきぬ、繁雜な銀行事務を終へて夜は南米倉町の頭取舍宅の書齋にあつて暇に時をすごす森悟一氏である=この項終り=

詐欺女に懲役一年判決

東京府生れ加藤福子(三三)にかゝる詐欺横領被告事件の公判は十日午前十時から京城地方法院北條判事係村田檢事立會の上開廷されたが懲役一年の判決が言渡された

鬼怒川溫泉　廿戸燒失

【宇都宮電報】十日午前二時栃木縣鬼怒川溫泉二十戸燒失した、損害十萬圓

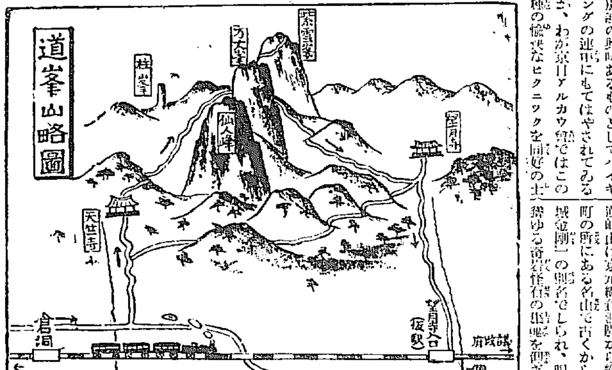

消防自動車出動に新道路を切り開く

現在の京城消防署の自動車出動道路は電車線路と十字をきるやうになつており從前をならして兩者の衝突事故を防いでゐたが甚々不便を感ずるので新署長はかねてから出動道路の變更を計畫し櫻下道路から新宮安道に五米一五センチの道路を切り開くことゝなり、過般來工事にとりかゝり着々進捗中で今月末には完成の由(寫眞は工事中の道路)

アルカウ會　道峰山行
十三日朝淸涼里驛集合

枯淡の山を探るのはまた別趣の興味あるものとしてハイキングの連中にもてはやされてゐるが、わが京日アルカウ會ではこの種の愉快なピクニックを同好の士と冬のまばらの枯葉を綴しく飾つた雜木林を渓谷に、沈んだ色の中に靜寂な仙境をかたちづくつてゐる初冬の山に提供すべく計畫し、山を遊覽市のところ、京畿道楊州郡蘆海面北漢山の北東に連なる『道峰山』が適所といひ、景色といひ徒步の探勝山と白羽の矢をたて、いよ／＼來る十三日(日曜)に決行することになつた、道峰山は京元線倉洞驛から約二十町の所にある名山で古くから『京城金剛』の別名でしられ、眼前に聳ゆる奇岩怪石の岩肌を仰ぎつゝ山頂に踏破して山頂より京城の大市街を瞰瞰する壯快味はこの山ならでは味はへぬものがあり、また山頂の紫雲、仙人、月見、萬丈の名峰をめぐることはロッククライミング式の特別登山法を思はしめ、山麓には望月、天竺の兩名刹あつてわれらを靜寂境に誘ひ變化ある探勝が出來るわけである。しかも道路は坦々たるもので、女子供でも充分に同伴し得る好箇の家族づれピクニックが出來よう

道峰山巡りのプロは午前八時迄に淸涼里驛に集合、同十五分同驛發列車で出發、倉洞驛から天竺寺—紫雲峰—望月寺と巡り、同寺入口假驛から乘車、午後五時五十六分淸涼里驛に解散するもので、會費無料(但し往復汽車賃四十六錢と各自辨當を御用意のこと)

平和の都壽府に大不祥事起る
軍隊と群衆衝突し　死傷五十名を出す

【ゼネヴァ九日發電通】平和の都ゼネヴァにおいて九日社會主義領袖ニコル氏に對する示威運動から騷擾化し、鎭壓に出動した一中隊の軍隊は却つて群衆の猛烈な攻撃に逢ひ、餘儀なく機關銃を發射するに至つたゝめ遂に死者十名、負傷者四十一名を出す不祥事を惹起した

死傷者七十五名

【ゼネヴァ九日發電通】紛擾騷擾は九日の騷擾で死者十名負傷者六十五名を出した同日下聯邦警察局の周圍は有力な軍隊で嚴重に警備されてゐるが十日も騷擾再發の兆あり嚴重警戒中である

死刑囚　上告棄却

咸北鏡城郡雄基邑生れ漁夫張龍俊(二七)にかゝる强盜殺人事件は、十日午前十一時から高等法院に於て增永裁判長係、河村檢事立會ひで開廷されたが裁判長は上告棄却の言渡しをなした、事件は本年一月四日友人である金龍國が西條間を密輸して黃海道金川に歸る途中を誘ひ出してタオルに包んだ石で金龍國を强打絞殺し、所持金を强奪、第一二審で何れも死刑の判決を受け上告したものである

赤痢患者を順化院から連出す
入院料惜しい母親

府內黃金町五丁目某子は子供の昌英君(六)を去る一日赤痢で赤十字病院隔離病舍に入院さしたが入院料が高いからとて二日順化院へ入院さしてゐたが十日午後五時半病床を覗いて見ると入院してゐる昌英君の姿がゐないので大騷ぎを演じ東大門署に屆出て同署で府內の居住地を調査した所自宅につれ戻つてゐることが判つた、昌英君の母親は極力『赤痢ではない入院料が惜い自宅で十分全治する』といひ張り入院を承諾しなかつたが、附近に傳染のおそれがあるので結局警察官附添ひのうへ再び順化院へ收容附近は大消毒をした

郡是の罷業　解決の曙光
意思の疏通を見る

【大田電話】紛議を續けてゐる郡是製絲大田工場では、既報の通り男女工約五百八十名が一齊ハンストを開始したに對し、工場側ではこれに應へるため全員の解職を行ふ旨を宣したが、更に會社側では工場職工との間に意思の疏通しない點あるをしり、平阪同社大田工場長は十日正午全員に對し約一時間に亘つて懇々と説明した結果、兩者の意思疏通を見た、從つて近く解決策を見る模樣である

運轉手　スリを走らす
淸凉里電車で

淸凉里電車の運轉手の注意で札つきのスリ當局が捕まつた、府內宜町一五六番地洋服商金永浩(二三)が七日午後六時頃淸凉里驛で東大門行き電車に乘る際西小門町某から『この電車にスリらしい奴が居るから氣をつけなさい』と注意を受けたので車內を看視してゐたところ窓の宇時計にさがつてゐた乘客金某の隣の男が金のポケットに手を入れて財布を掏取らんとする瞬間を發見し矢庭に件の男に飛びつき車掌の應援を得て捕へた

最後の行樂　道峰山巡り

期日　十一月十三日(日曜日)
集合　午前八時迄に淸涼里驛前本社々旗を目印に
發着　午前八時十五分淸涼里驛發　午後五時五十六分淸涼里驛着
會費　無料(但し往復汽車賃四十六錢　晝食各自御用意のこと)
道程　淸涼里驛—倉洞驛—天竺寺—紫雲峰—望月寺—望月寺入口假驛—淸涼里驛
申込　ハガキで本社內京日アルカウ會宛(但し當日驛前でも受付けますが、列車の都合がありますので豫めハガキでお申込み下さい)
御注意　十歲以下のお子供御同伴けお斷り致します
主催　京日アルカウ會

強盜殺人　上告棄却
二審では死刑

咸北穩城郡美浦面日波洞南貴松に係る强盜殺人事件は十日午後一時から高等法院增永裁判長係河村檢事立會のもとに開廷された、事件は昭和五年二月二十五日午後十一時ごろ同郡盛仁洞林宗天方に侵入し、林宗天、及び林文國の夫妻兩名を殺害して二十四圓を强奪、第一審無期、第二審死刑の判決を受け上告したもので、檢事は上告棄却の意見であつた

交通事故一件

九日午後八時鍾路三丁目九八番地先路上で東大門から西大門方面に進行中の京七一四二號トラックは前方の電車を避けんとし京車一七一號と側面衝突、電車は少破損した

靑葉町の火事
一棟三戸を燒く

十日午後七時十分頃府內靑葉町三丁目八四番地一二號菓子製造業李某氏の所有する一棟三戸の二階建中央酒造から火を發し隣つゞきの鄭宅其他と同じ棟の李氏經營の商店を全燒して同七時四十分に鎭火した、原因は李氏が使用してゐる溫突の不始末からしく、損害は建物八百圓商品二千圓合計三千圓位であるが附近は工場地帶なので一時は大混雜を呈した(寫眞は靑葉町の火事)

明大再勝　12-6
對帝大二回戰

六大學リーグ明帝第二回戰は十一日午後二時二分より神宮球場で擧行、打撃戰を演じて結局十二對六で明大再勝した、閉幕四時二十二分

明(先)	3	1	2	0	3	0	2	0	1	12
帝	0	0	4	2	0	0	0	0	0	6

帝大　桐原、片岡、山中、池田、原田、片岡、盛村、大原、盛田、戸田、竹內　打數36　安打10
明大　谷、布施、野木、渡邊、中村、松井、矢野、河野、戸泉、八十川、大庭、中尾　打數42　安打14

大田の義捐金

邑では總督府水害救濟義捐金を募集中の處三十一日迄に六十二圓八十錢で締切り一日郡廳を經て送達する

福德生命
本店大阪・支部京城永樂町

三井物產の最六(サイロク)ストーブ
數あるストーブの中で飛び放れて良い最新のストーブ
發賣元　三井物產株式會社

入院隨意　京城府永樂町二丁目　酒井婦人病院　酒井一郎　電話本局二八一〇番

エリミネーターよりも經濟な　フイリップス經濟眞空管　(呈說明書)　東京銀座西三　フイリップス

巡査　日本警務學會

通信　短期速成科開講(三ヶ月卒業)　學費前期三圓　支那語講座　新滿洲國語會話　支那語研究會　大阪市西成區玉出本通一

朝鮮地圖販賣元は　京城長谷川町　小林又七朝鮮地圖部　振替京城三八〇〇番　電話本局二二三番

ぢ　イボ痔、切れ痔、脱肛痔の妙藥　山城國田邊高麗內十一玉奇堂分店

陸海軍人・少年航空兵　志願する諸君へ志願案內を進呈、すぐハガキで申込め！　辻野莊園

月やくの手當法　阿波岸吳服雜貨商店

耳の病　家傳名藥　無料進呈

更生の喜び　るいれき　りんぱ腺結核　『京城日報』を見て無代進呈

頭痛にノーシン

年數御相談　恩給金融　親切第一　誠實一貫　森田耕

京日案內
菓子　店員採用
女子　採用洋服に經驗ある者及見習希望者　ミナト洋服店
貸家
看護　婦見習入用
求人
外務
恩給
恩給
電話
養兎
特別案內
外科・內科・花柳病・レントゲン科・慢性淋病　島崎病院

九ミリ半小型活動寫眞機　パテーベービー
普及型撮影機　モートカメラB型　F三、五レンズ付(自動廻轉式)　115圓
打ちつれて行く團欒の秋景色をパテーベビーで撮影しておきませう！
モートカメラ「B型」は安價・精巧、經費低廉で興味一〇〇%　生フイルム一卷一圓三十錢(三卷入にて發賣)
現像罐四拾錢　驚異的値下斷行　益々優秀の伴野現像部御利用を乞ふ
各地有名寫眞機店百貨店にて販賣
輸入元　伴野商店大阪支店

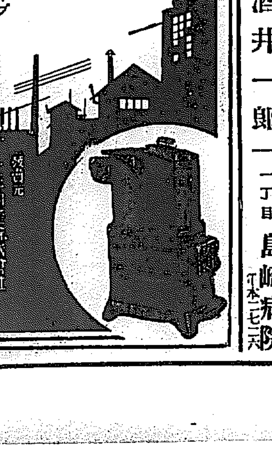

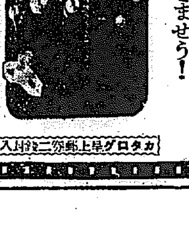

學藝

流行の現象 (上)

早大教授 今和次郎

日本は美術國だと歐米人に認められて居る。美術・工藝の輸出品は年々一億圓を突破して居る。美術工藝の粹は帝展の部門にも挿し込まれてゐる。しかしあれは高價な美術品と觀念づけられた製作である。商工省では毎年商工展覽の美術工藝の展覽會をやつてゐるが、それは地方の物産にその手本を示す意味で、體制的に美術・工藝の進歩に資するものではない。世界の美術國も、先程生糸が倉庫の中で腐らうとしてゐた時、これに加工して新しい販路を見出す事が出來なかつた

日本では流行といふと國内の流行に限られ、その流行の源泉は百貨店かの觀がある。百貨店の代表してゐる流行は、そこに何等の統制があるのでなく、各自勝手、自分の商品を賣らうと云ふ功利のみが存在してゐるのを見る。百貨店の責任ある人の言によると、デパートが流行を造つて居るのではない。客にこれが流行だからこれを買へと強ひる譯には行かないと云つて居る。そこでデパートと流行をよく調べて見ると、この秋はどう云ふ商品を賣り出さうかと百貨店の經營ある人達が相談するのが第一の段取で、その商品計畫が定ると、秋のものは夏の終りに發表し、パンフレットにその柄出合を書いて宣傳する。この案は果して流行するかどうかは不確で大概これなら間違ひなからうと云ふ程のものである。而してこの案を問屋へ廻し、問屋は生產者に廻し、生產者はデパートの案を大根に工夫し、そして出來上つたものが秋の百貨店に現はれる。客がその商品の前にたつ。大體同じやうな柄たの、客が一番ほしさうだといふ奴を、店員が素早く見つけて、客にこれはこの秋の流行ですといふと客はその言に安心し、それを求め買つて歸つてその品を近隣に、この秋の流行だと吹聽すると、その品を目指して客が店に押しかける。百貨店では、問屋に向つて、その柄のものを大至急あるだけ送れと打電する。流行といふレッテルでそれが羽根の生えたやうに賣れて行く……こういつた譯で、その間には何等のロジックがなく、全く暗示作用、群衆心理で百貨店の流行は生じてゐるのである。婦人の衣裳である着物の位置を、今年は背中へ來年は脇へ、その次は尻へともつて行けば百貨店は流行心理で一もうけ出來る譯だが、着物の位置は流行では動かせないものらしい。着物に限らず、日本の着物は大體行き詰つてゐるから百貨店では流行に乘り易い婦人の洋服、洋裝共に努力しつゝある。その賣れ高を見ると、今年は去年より洋服は約十倍賣れたといふ。流行現象を捉へて商賣するに洋服の方は具合がいゝのである

流行に對立するものは習慣性である。しきたりであつてそれは社會的であり、道德的である。而して流行性は反社會的であり、ある場合には不道德である。この道德を破る習慣がなければ思ひ切つた流行にする事は出來ない。尖端的なモダンボーイは常に反社會的であり、或は不道德な存在である所以だ。男は背廣を選ぶ時は大體習慣性によつてゐるが、そのネクタイの場合では流行性に捉はれる。女が洋服にしやうか和服にしやうか或は又洋服にしてもスカートの長さ、胸のふくらみをあれこれ氣にするは流行性によるものである

◇在城歌人懇談會（九日明治製菓樓上にて）

『ギャングは米國民の自由を保護する』

カポネの片腕ビルボの怪氣焰

【パリ電】過般十一年の刑を言渡され目下米國ジョージア州アトランタ刑務所に服役中のギャング王アル・カポネの片腕ジャック・ビルボが最近ヒョッコリとパリの都に乘込んで來たものである。ビルボは米國ギャング團中でもインテリとして知られてゐる名物男であるところから素速い

ことにかけてはギャング團以上の新聞記者連中が彼の周圍に押かけてキャメラや鉛筆を彼の前に向けたものである。ビルボは僅か二十五歳の青年だがギャング仲間では老爺の部に屬する男。そしてドスの利いた聲で『ヤア、記者諸君？』と恐喝るあたりはさすがにギャングの頭目らしい。ビルボは語る。

『我々はどうも誤解されてゐるよ銃器を携帶して無辜の人々を脅かす野蠻人だと思はれてる樣子だがそんなもんぢやない。我々は政治的使命を帶びて活動してゐるのだ。我々は米國民の自由を眞實に保護してゐるのだ米國民は酒を飲みたがつてゐる。だから我々は供給してやるのさ。それから我々を殺人鬼だと考へてるね。無論仲間同士で生命の取り遣り位はやるさ。併し一般人の中でも喧嘩はあるのだからその位なことは仕方がない。平和の民を苦しめたりは決してしないのだ。まあ諸君は僕の書いたものでも少し讀んでくれたまへ』

ビルボの書いたもの？それは『一ギャングの回想錄』及び『シカゴ上海』などで、それらの著書は既に十二ヶ國語に翻譯されてゐる。イタリーとスペインではこれを禁止した更に角獲の風砂は進きてもギャングの勢力の衰へる日は容易に到來しさうにも思はれない

續々大衆作家 評判記

木戸左右太 （二）

講談では細田伯山、文藝では村松梢風——と、變な對照だが、清水の次郎長は此の二人の縄張りだ。次郎長とは同郷だといふ點で、村松の方に些か強みもあるが、彼が次郎長を偉人として認めてゐるのも、事實らしい。彼の『正傳清水次郎長』は、大衆文藝を離るといふ上に於ては、是非一讀すべきものである

尤も、その次郎長のネタにも限りはある。もうすつかり書き盡して了つたらしく、一二度同じ材料を使つて書いて、朝日だか讀賣だかの紙上で、惡口を云はれてから、それつきり次郎長の説を書かなくなつて了つた。何も同じ材料からつて、鋭さへ異つてゐれば好い譯で、梢風その點いさゝか神經質にすぎるかと思ふが、氣を變へて、他のものを書いて見るのも惡い事ではない

東日に連載した『人間價値』は却々好いものだつたし、愛人を得て新居に移つたし、事の序に、もう一つ傑作を物みたいが如何。世間でも、もちつと彼を認めてやつても好い。彼の地味な味を買つてやる可きだ。と、別に頼まれた譯ぢやないが、餘計な提灯を持つて歩く。（もつと褒めすぎた樣だが——）

廣江澤次郎氏の二著

寺田壽夫

廣江澤次郎氏が斯界に雄飛して寧日なき身を以て、最近二つの小冊子を發表した。その一は朝鮮公論社發行にかかる『韓國時代のロシアの活躍史』附白禍と最近の鮮滿問題』と題するものであつて、内容は結論から結論まで廿項に分ち、ロシアの東方經略方針時代から、現在の金鑛狂時代までの鮮滿を歴史的に叙述し、それに之まで傳へられてゐなかつた秘聞を織込み、更生日本の鮮滿は今後如何なる動向に邁進すべきかを論じ、鮮滿國土の面目を躍如たらしめてゐる。又一は『洛東江支流南江改修と水力電氣』と題し、朝鮮治水の實際と水利實例を擧げたもので之は目下南江改修問題として地元民の熱烈な希望によつて期成運動を促進してゐる大事業計畫なのである。水害が朝鮮の名物であり水利事業が如何に必要であるかは言を俟たない。殊に洛東江一帶の水害は歴史の證明するところで、この洛東江支流南江の改修によつて水害を防止し併せて水電事業を起さうといふのが本著の論旨である

いちご吟社例會

はら〳〵と落つる木の實や酉守 楠翠

圓窓かけて椎の實拾ひなど 紫山

媒島に近づく鳥の枝渡り 楊花

鵙や風も出る雨も來る 荊雨

雲雀やかけし圓の高らかに 一波

友訪へば日射す荊棘圓哉 三忌子

鵙に山の茶屋灯りけり 一水

圓窓かけ終りたる夜明かな 破竹

鵙鳴く寺にわびしく病む日哉 紫鴻

鵙鳴く大渡道を辿りけり 四方子

學藝だより

◇エオリト第四輯 渡邊により改訂版刊行

◇綜合文藝誌『さけび』一般誌友を募る、發行所は蓬萊町四ノ二九〇共社

◇萬葉集講讀會 十二日午後六時から龍山鐵道圖書館にて開催

新刊紹介

◇交通と日本 十一月號二十錢（京城府黃金町一〇六四）全鮮運輸手協會發行

◇評論 一九八號（東京日本橋通一ノ四）東京其の他發行

◇朝鮮之實業 十月號五十錢（京城府和泉町一六四）其の社發行

◇滿洲評論 三卷十九號十錢（京城府）其の社發行

◇藥品の知識 藥學博士著 一般に常識として知つて置くに必要な醫藥品の效能並に用法が記されてゐる 東京市丸の内有樂館、工政會出版部發行 定價九十錢

◇白山文學 十一月號十錢（東京市小石川區原町一七）東洋大學白山文學會發行

朝鮮歌人協會

いよ〳〵設立さる 九日の在城歌人懇談會にて

既報の如く朝鮮の歌壇振興の國語運動に關する懇談會は九日午後六時から府内本町明治製菓樓上にて在城各派の有力者を交へて參會者二十名に及び席上末田晃氏の挨拶、説明と、同協會の趣意書を計る機關として『朝鮮歌人協會』を設立することを決定し更に左記八委員によつて同協會の運動方法とパンフレット發行に關する具體案を作製すること其他を申合せ、なごやかな懇談を交はし同九時半散會した

◇具體案作製委員 市山盛雄、百瀨千尋、末田晃、岳直之助、大掛九十平、貝谷秀雄、大内規知夫、田村泉明

魯迅とトーマス・マン

高橋新吉

トーマス・マンと魯迅は比較にならないと人はいふかも知れないだが共通したものが無いとは斷言出來ない。どちらも作家として傑れてゐる點がそれだ。二人の中どちらがより以上に作家といふよりも人間として傑れてゐるかと言へば魯迅の方がトーマス・マンよりも傑れてゐるといはねばなるまい

トーマス・マンの短篇を讀むとそれにはドイツ的とも言へない。諧謔と笑ひのユーモラスがあり、チエホフの短篇のやうな味もするのであるがストリンドベルグよりももつともつとくだけた理智の放縱が表現されてゐるし、獨逸人がトーマス・マンを愛好する所以がわかるのであるが、魯迅にはもつと悲痛さがあり、激しさがあると思ふ。魯迅のものは、阿Q正傳、藥、クンイチ、狂人日記を讀んだだけなのだが要々心の猫などに見る微塵な、寂心と言つたものも受ける。支那の四千年の泥濘たる腐さと、知れない過去の四千年の傳統を背後に持つてゐるが故にトーマス・マンなどにある通俗な上ずつたところが少しも見られないのである

と言つても、トーマス・マンには、獨逸の硬質な哲學の濃霧が加はつてゐるし、トーマス・マン獨自の明るい、我々に近いものが、彼の文學を成長させてゐるのであるこんな風に抽象的に言つても合點の行かない人が多いだらうが、彼の作品を一つでも讀んでゐる人には、うなづけるだらう。彼も亦ゲーテ以後に生れた作家であるが故に、ゲーテの偉大さに壓倒してゐる節は、其の作品の中にもワカガハレるのであるが、他の現代作家の誰よりもゲーテに近似した點をトーマス・マンは持つてゐると思はれるのである。それかあらぬか、本年のゲーテ記念祭に獨逸政府から出版した書に、トーマス・マンは序文を書いてよこしたさうであるが筆者はまだ讀んでゐない新潮社から世界文學全集の中に上卷、下卷に分れて、ブッデンブローク一家が譯されて出てゐるが之もまだ讀んでゐない。だから余り知つた風な口は利けないのであるが、彼の短篇小説を二十ばかり讀んでの感想なのだ

どちらも現代に生きてゐる作家であるが故に、今後二人の作家が何んな傑作を發表するか、何んな風に變つてゆくかは豫測の限りにあらずだが、トーマス・マンにはもう、大した未來性がないといへない事はない。それは、文藝として、彼の小説も進めまで、技巧や思想にかても進歩するであらうけれど、一口にいへばブルジョアの有閑藝術としての進歩で、彼の把持する哲學思想もまた、決してマルクスを經てレーニズムまで透徹するが如き飛躍は到底望み難いと思はれるし、さうなれば尊うトーマス・マンの藝術は凝固し硬化するであらうし、現在のファサールが固定してゐるやうに、思想の一哲學者として昆蟲に甘んずる他も出來なくならうと思はれる。彼の作品から受けるものは中流家庭の、生活に困らない雰圍氣あるものゝ淡い苦惱や、憂愁や倫結に適合したものなのである

之に比べて魯迅は、本能的ともいへる激越さを胸に隱して、支那民族の惱みを表現し、象徴してゐると思はれる

彼が悲愴的に熾烈な鬪志を持ち革命運動に飛び出してからの作品はあまりないのでそれ以前のトーマス・マンやチエホフに一味通ずる作風なのだが、底に流れてゐるものは、前者に見られない強大なものがあると思ふのだ。それは、明季稗史の中にある瑞州十日記などに見られる、殘酷なまでに透徹した支那人としての理智に貫通した表現の的確さり、魯迅の個性も、此處ら邊りに起因してゐるとさへ言ふべきであらうと思ふ

トーマス・マンはトニオ・クレーゲルと言ふ短篇の中で、主人公のトニオ・クレーゲルに次のやうに言はせてゐる

世の中には凡俗性の法悦に對する憧憬を、他のいかなる憧憬よりも更に甘く更に味はひ甲斐があるやうに感ずるほど、それほど深刻な、それほど本源的で運命的な藝術生活があると言ふことを傾聽しては何うだと言ふのだ

洒脱な、諧謔な、容易な、凡俗性に對する鄙れ心地の愉樂で彼自身の胸を一杯にするトーマス・マンと、魯迅も亦、かゝる穢悲の人間をのみ淺んで、小説の中に表現してゐると言つて好いのだが、彼の中には、トーマス・マンが作中で言つてゐる樣な、——聖僧の中に紛れ込んだ俗人、良き子供部屋への郷愁を抱いてゐるボヘミアン、やましい良心を持つた藝術家と言つた甘さは見られないのである

青春哀歌 (45)

群司次郎正作　野崎文三畫

苦悶 (三)

その翌朝であつた。

東が洗面所から歸つてみると、其處にゐる筈の彼女の姿はみえなかつた。ふと、彼はその耳に突つ立つて耳を澄ました。と、鬪夫の病室から、顫やかな笑ひ聲が聞えて來た。

で、東は急いで鬪夫の室の前に立つた。中から洩れて來る聲は、途切れ〳〵に聞える位だつたが、笑聲ばかりが、彼を馬鹿にしてゐるかの樣に響いて來た。

もし、昨夜の出來事を話してゐるのぢやあるまいかと思ふと、東は氣がいらだつた。耳を澄ました笑ひ聲ばかりで、それつきり、二人の私語は聞きとれなかつた。

『今日は俺の腹のどん底まで云つてしまふからなんでも隱さずに、俺に答へてくれるだらうね？俺も云ふに忍びない、恥かしいことだが——』

『そんなに恥かしく思ひになるやうなことを、男が云ふ必要はないぢや御座いませんか？』

『いや！俺は假令恥かしい思ひをしても、云はずにはゐられないんだ！妙！どうしてお前は、俺をないがしろにして……若い看護婦ばかりと騒ぎ廻るのぢや？』

『そんなことを今更、お客へする必要は御座いませんわ、だつて貴方のお心に訊いて御覽なさいまし』

『俺の心に訊けつて？ぢや、俺が

くれれば、俺を愛してくれれば俺だつて、いつでも晴れやかになるし、また快活にもなり得やうぢやないか？』

『愛してゐるぢや御座いませんか』

……愛してゐない證據でも御座いますか？』

『ふゝん——さう云ふだらう。お前は——夫婦の中に證據呼ばはりなんかする必要があるものぢやない。それに。お前、一昨夜の十二時頃に、一體何處へ行つたのだ』

東はいつものやさしさに似ず、ぴッと嫉妬に燃えた目を輝かして二人を見比べた。

圖星をさゝれて、道の夫人もギョッとして、言葉に詰つた

演藝

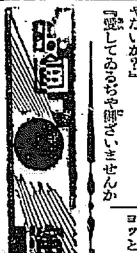

東亞、東活の第二次展開

寶塚キネマ創立の幕切れ 製作陣容は正映マキノの再起

東活解散の前奏曲として東亞キネマの更生が寶塚と川崎家の出資といふ太鼓をたゝいて有馬撮影所長以下鮮やかなタクト振りも東活死守して譲らぬ氣配ではとても相談にならず更生ちや〳〵と鳴り物入りの騒ぎに助か乘つて高村正次氏一派の暗躍は遂に寶塚キネマの創立とまでコギつけたが、要するに東亞の更生それのみでは承服ないと見ての第三次展開であつて、東活解散が行はれゝば他は問題でなく正マキノスタヂオを借りて高村正次氏を撮影所長とする製作といふ段取になつたらしく、その陣容として發表する處に見れば高村氏の正映マキノの再現であつて、これ退陣後の東亞の直流を以つて任ずる處がヤマであるが東亞が東亞として更生せず寶塚キネマとして之れを代行することが注目される動向である

松竹少女歌劇

松竹少女歌劇は、本年最後の公演として東京劇場に出演する事となつた。決定せる上演狂言は、本年誕生七十年且つ伯爵に授爵された北歐の文豪メエテルリンクを記念してその名作青い鳥をグランドレヴュウ化し全十五景として上演することになつた。演出には、斯界の權威青山杉作氏が、振付青山圭男氏との最高のコムビネーションを以て當り、編曲には田代與志氏、舞臺監督はラヴパレイドに成功した新人三林亮太郎氏が當るなほ主役はチルチルには水の江瀧子が、ミチルは大塚君代が配役されて感興限りない夢と綺と詩の夢想世界を豪華なレヴュウ舞臺に移しクリスマスプレゼントとして公開すべく、目下周到な準備がすゝめられてゐる

新劇界便り

（○印は其一場面）

こんど民衆座で「疾走人間」が劇化されていよ〳〵來たる十一日から東京の「街の劇場」で上演されることゝなつた。疾走人間に就ては既にこの紙上で短評を試みたからこゝで、その作が大方白紙でよい今日の劇作壇に於いて劃然に記された著き劇藝術の眞劍な作品であることを述べるにとめて置く。上演に當つて高松君はその戯曲化した脚本を僕に與へてくれたので僕は近く上演される「街の劇場」に先立つて、この紙上に掲げたい欲望をもつた次第である。讀者に一讀をすゝめる所以で最後に高松君の劇化された「疾走人間」がその小説以上に多大の收穫を與へるやう「街の劇場」に於ける成功を祈つて擱筆する（吉岡）

トピック

リチャード・バーセルメス氏の新演技に新人ウイリアム・デイテアレ氏の劃期時代的監督手法によつて成れる曉の偵察の姉妹篇オールトーキー『最後の偵察』はファーストナショナル社空前の大作として映畫界を風靡せる傑作の名篇であるが愈よ十一日から三日間東亞クラブに上映することゝなつた。同時に河合提映時代劇松本榮三郎、五味國枝主演の股旅風篇『鍔鳴り甲州路』及び東活現代劇部不朽の快作柏三四郎、歌川絹枝主演『輝く殿堂』を併映す

ラヂオ 十一月十一日(金)

午前八時〇分 ラヂオ體操(A)

同一〇時三〇分 氣象通報

同一〇時四五分 料理獻立、日用品値段、鮮魚卸相場 京城府廳水產市場發表

同一一時〇分 陸軍特別大演習第一日狀況(其二)(B)（奈良縣陸軍練習所前附近及天理外國語學校より中繼）

同一一時五九分 正午の時報、ニュース

午後〇時二〇分 陸軍特別大演習第一日狀況(其三)(B)（奈良縣高取郡御所町附近及天理外國語學校より中繼）外に演習地現地に於ける觀戰座談會

出席者 三上於菟吉 直木三十五 陸軍步兵少佐 諫山春樹 (外)

◇觀戰座談會は狀況其二の末尾又は其三の中間に挿む

同二時〇分 運動競技(A) 六大學野球リーグ戰試合狀況（戰鬪日）

同四時〇分 ニュース、公示事項

同五時四五分 職業紹介事項、當夜のプログラム發表

同六時〇分 お話(A) 珍しい折紙（テキスト一八ペーヂ） 内山道郎

同六時二〇分 子供の新聞(A)

同六時二五分 英語講座(A)初等科 岡倉由三郎

同七時〇分 ニュース、公示事項 翌日のプログラム發表

同七時三〇分 國際時局講演(A)

一、國際聯盟に於ける日支問題の經緯 慶應大學總長 法學博士 林毅陸

二、國際聯盟と日本 聯盟協會理事 子爵 石井菊次郎

三、國際聯盟理事會を前にして 外務大臣 伯爵 内田康哉

同九時三〇分 時報(A) 引續き 氣象通報

同九時四五分 獨唱と合唱

一、混聲合唱 ボルガの舟唄…露西亜民謠

二、ソプラノ獨唱 (1)湖江の唄…安基永作曲 (2)讃月台…安基永作曲

三、男聲四部合唱

四、テノール獨唱 (1)小さい丘…シュウイツ作曲 (2)愛するカチナ…伊太利民謠

五、混聲合唱 朴淵瀑布…朝鮮民謠 安基永作曲

合唱 聖友會合唱團

ソプラノ獨唱 李愛珠　テノール獨唱 安時永　ピアノ伴奏 金永蕃　指揮 安基永

讀者欄

▲北部○小學校の事に關して十一月二日附本らんに出た無茶聞いて泣いた父と同感だ兒童今學校で公表外の授業時間として放課後一時間内至三時間も強制的に毎日必ず課してゐる自習時間は無用の長物だ何故ならばある先生の如きは自習時間は自己の用件のみを處理し兒童の相談相手とならず生徒には參考書にのみ賴らしめ明日への自己の努力を輕減せしむる爲に備へる結果然みに兒童に自習時間とは何ぞやと問へば參考書からノートへ轉寫する時間と極端な事を答へる生徒があるではないか然して敎授時間中先生の問に對して參考書を開いて答へてゐる珍現象兒童の頭は至極思考力を失ひ先生は自己の立場を忘れ問ふ一方優等生と劣等生の間隙は大きくなるばかり正に參考書萬能先生は唯兒童に附いてゐると云ふわけ窮いた敎育振りだ（同感生）▲三日の『くらげを好まぬ者』樣に恩持致します『生徒監になつたかと思つて云々』とは何とはしたない言葉ですか貴女は多分自分で悪いことをして叱られるその仕かへしに此樣なことをしたのでせう、貴女の氣はそれで濟んでもあなたの不名譽は益々つのります今日此の先生に厚く御禮を申上ぐべき私共の中に此の樣な不心得な者の居るとは誠に慨歎の至りです（第一高女五學年代表者）

お斷り 度々社告でお斷り致しましたが、本欄投書中住所氏名を明記なきもの及び求人求職、物品賣買、貸間案内等に關する記事は採用しません、投書は成べく短文の事（係り）

演藝案内

京龍館 電龍三一二 十一月十日より三日間 御入場料大人廿錢 小學生十錢 新興キネマ 人生の岐路 假面英二 五味國男 松枝光夫 藤咲久子 共演 ／ 白狐 嵐寛之助 若柳みどり 助演 ／ メトロ・ゴールドウヰン・メーヤー社超特作 監督イ・クライン氏

大正館 電本八七三 十一月十日より時局大作 少年ロビンソン ジャッキー・クーガン君主演 グロリア・グレイ ウイル・ウオーリング氏 共演 ／ チョコレートガール 國民新聞社後援 ／ オリムピック凱旋記念製作品

中央館 電本三〇一四 マキノ 新興キネマ 十日より公開 十錢均一大衆映畫デーの三映畫の傑作 ユニヴァーサル社特作大空活劇 珍戰花嫁爭奪 卷七 ／ 彌次喜多道中 卷八 ／ 元祿村雨格子 卷八

喜樂館 電本五九七 十日封切 春秋上州路 尾上紫郎 中村吉次 主演

東亞俱樂部 電本二六三七 十一日より三日間 待望の巨篇遂に現はる 御入場料 大人廿錢 小學生十錢 パラマウント超特作 最後の偵察 リチャード・バーセルメス氏 ／ 怒濤の騎士 ／ ペティと狼 ／ 鍔鳴り甲州路 松本榮三郎 五味國枝 主演 ／ 輝やく殿堂 ／ 輝け日本の女性

京城演藝館 電本一五一四 十一月十一日より三日間 陣容新なる京城舞臺協會 第二回公演 第二回新作公演 太洋の心 ／ 足にさはつた女 ／ 一本刀土俵入 ／ 慈悲心鳥

浪花館 電本二一六〇 京城明治町一 浪曲競演大會

朝日座 電本二三三八 本町五丁目 場内保溫設備の爲め七日間休演仕り候 十一月九日

阿波共同汽船出帆 威海衛、芝罘、大連行 利通號 ／ 威海衛、芝罘、大連行 第三共同丸 ／ 鎮南浦、大連、天津行 長山丸 代理店 野口商會